

Manual del alumno

estándares de conducta del alumno

2022

2023



**CONTINUAR
AVANZANDO**

**equidad y
excelencia
para todos**



Norfolk Public Schools
The cornerstone of a proudly diverse community



Información sobre la escuela

Tómese un momento para completar la información solicitada a continuación para que pueda tener una referencia rápida cuando necesite comunicarse con la escuela.

Nombre del alumno

Nombre de la escuela

Número de teléfono de la escuela

Nombre del director

Nombre del consejero escolar

Nombre de la oficina o del secretario de asistencia



Estimados padres/tutores y alumnos:

¡Bienvenidos al año escolar 2022-2023! Todos esperamos un gran año de aprendizaje y logros asombrosos.

Las Escuelas Públicas de Norfolk continuarán el impulso hacia la equidad y la excelencia para todos, centrando nuestro tiempo y atención en los elementos de mejora más importantes e impactantes. Estos factores se describen en detalle en el plan estratégico de la división escolar, que comienza este año escolar y se implementará por un período de cinco años. Nos basaremos en estos compromisos escritos para guiar nuestro trabajo:

1. Excelencia estudiantil: crearemos experiencias de aprendizaje auténticas y culturalmente relevantes para que cada alumno sea un pensador creativo, colaborador, cívico y crítico con habilidades de comunicación eficaces.
2. Fuerza laboral: atraeremos, desarrollaremos y conservaremos una fuerza laboral altamente eficaz.
3. Recursos: garantizaremos una distribución equitativa de los recursos humanos, fiscales y materiales para apoyar la equidad y la excelencia para todos.
4. Comunidad: estableceremos, fortaleceremos y mantendremos las asociaciones comunitarias para apoyar el compromiso, el éxito y las oportunidades de los alumnos.
5. Seguridad y clima: cultivaremos un entorno seguro y acogedor en el que se valoren las necesidades físicas y socioemocionales de todos los alumnos y miembros de la fuerza laboral de NPS.

Las Escuelas Públicas de Norfolk utilizan las [Intervenciones y apoyos de comportamiento positivo](#) (Positive Behavioral Interventions and Supports, PBIS) como su marco para la disciplina de los alumnos. El marco de PBIS enfatiza:

- Expectativas de comportamiento en toda la escuela
- Refuerzo del cumplimiento de las expectativas
- Enseñanza directa de las expectativas
- Toma de decisiones basada en datos
- Una serie de medidas disciplinarias que incluyan estrategias de remediación y alternativas a la suspensión

El Manual del alumno de NPS 2022-2023, incluidos los Estándares de conducta del alumno, lo ayudará a comprender cómo trabaja la división escolar para asegurar que el ambiente de aprendizaje sea positivo, afirmativo y libre de interrupciones.

Padres y tutores, queremos que estén al tanto de las expectativas establecidas en cuanto al comportamiento apropiado de los estudiantes para que puedan reforzarlo en el hogar. Cuando animen a sus hijos a seguir las pautas y los procedimientos de las NPS, contribuyen con el desarrollo de escuelas y entornos de aprendizaje seguros.

En el sitio web de NPS, www.npsk12.com, se ofrece información adicional sobre los procedimientos disciplinarios de los alumnos y sus consecuencias, con enlaces a todas las políticas y regulaciones de la Junta Escolar. Les recomiendo encarecidamente que repasen los Estándares de conducta del alumno juntos (padres o tutores y alumnos), firmen la hoja separable y devuelvan el formulario completo a las escuelas asignadas de sus hijos.

Agradecemos su colaboración. Atentamente,

Dra. Sharon I. Byrdsong,
superintendente

Equipo de gobernanza 2022-2023



Sr. Carlos Clanton
Presidente | 2022
800 E. City Hall Avenue
Norfolk, VA 23510
cclanton1@nps.k12.va.us
757-628-3994 (oficina)



Dra. Noëlle M. Gabriel
Vicepresidente | 2024
800 E. City Hall Avenue,
Norfolk, VA 23510
ngabriel@npsk12.com
757-628-3994 (oficina)



Dra. Sharon I. Byrdson
Superintendente
800 E. City Hall Avenue
Norfolk, VA 23510
sbyrdson@nps.k12.va.us
757-628-3994 (oficina)



Srta. Tanya K. Bhasin
Miembro | 2022
800 E. City Hall Avenue
Norfolk, VA 23510
tbhasin@npsk12.com
757-628-3994 (oficina)



Srta. Lauren D. Campsen
Miembro | 2022
800 E. City Hall Avenue
Norfolk, VA 23510
lcampsen1@nps.k12.va.us
757-628-3994 (oficina)



Sr. Rodney A. Jordan
Miembro | 2024
800 E. City Hall Avenue
Norfolk, VA 23510
rjordan@nps.k12.va.us
757-628-3994 (oficina)



Dra. Adale M. Martin
Miembro | 2022
800 E. City Hall Avenue
Norfolk, VA 23510
amartin@npsk12.com
757-628-3994 (oficina)



Dr. Leon Rouson
Miembro | 2022
800 E. City Hall Avenue
Norfolk, VA 23510
lrouson@nps.k12.va.us
757-628-3994 (oficina)



Srta. Nya Muir
Representante de estudiantes
800 E. City Hall Avenue
Norfolk, VA 23510
757-628-3994 (oficina)

ENFOQUE FUTURO

Las siguientes metas guiarán nuestro trabajo futuro y nos ayudarán a centrar nuestro tiempo y atención en los elementos de mejora más importantes e impactantes.



equidad y
excelencia
para todos

Las MEDIDAS son los resultados específicos que nos dirán si estamos en camino de cumplir nuestras metas desde el otoño de 2022, cuando se inicie el plan, hasta la primavera de 2028, cuando se complete la implementación. Estas medidas pueden actualizarse con el tiempo. Cada meta tiene un conjunto de **OBJETIVOS**, o enfoques, y **ESTRATEGIAS**, o actividades más específicas, que la división llevará a cabo.



EXCELENCIA ESTUDIANTIL

Crear experiencias de aprendizaje auténticas y culturalmente relevantes para que cada alumno sea un pensador creativo, colaborador, cívico y crítico con habilidades de comunicación eficaces.

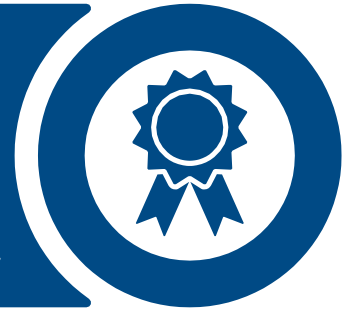

FUERZA LABORAL

Atraer, desarrollar y conservar una fuerza laboral altamente eficaz.



RECURSOS

Garantizar una distribución equitativa de los recursos humanos, fiscales y materiales en apoyo de la equidad y la excelencia para todos.



COMUNIDAD

Establecer, fortalecer y mantener las asociaciones comunitarias para apoyar el compromiso, el éxito y las oportunidades de los alumnos.



SEGURIDAD Y CLIMA

Cultivar un entorno seguro y acogedor en el que se valoren las necesidades físicas y socioemocionales de todos los alumnos y miembros de la fuerza laboral de NPS.



Índice

Junta Escolar	Carta del superintendente	3
	Equipo de gobernanza	4
	Metas de NPS	5-6
	Índice	7
Información de contacto	Departamento de Servicios de Asistencia al Alumno	9
	Lista de departamentos de la Administración Central	10-11
	Hoja de información sobre la escuela y el director	12
	Hoja de información sobre vicedirectores	13
	Hoja informativa sobre decanos de las escuelas medias	14
	Directorio de instalaciones auxiliares	15
Información general/de registro	Directorio para el registros de alumnos	16
	Calendario académico	18-19
	Horario escolar	20
	Calendario de bloques pares/impares	21-22
	Fechas de la guía de ritmo de progreso	23
	Requisitos de registro	24-33
	Alumnos extranjeros de intercambio	34
	Tasas de matrícula	35
	Familias militares	35-36
	Custodia	36-37
	Transferencias fuera del distrito	37-38
	Educación domiciliaria	38
	Enlaces de educación domiciliaria a <i>Scribbles</i>	39
	Cuidado de acogida	40
	Alumnos sin hogar (McKinney-Vento)	40-41
	Programa de tarifas	42-43
Asistencia	Pautas generales de asistencia	45
	Ley de Asistencia Obligatoria de Virginia	45
	Cuando los alumnos no asisten a la escuela	46
	Citas médicas	46-47
	Recuperación de deserción escolar	47
	Educación domiciliaria	47
	Alumnos sin hogar o con familias en transición	48
	Contrato de intervención de asistencia y ausentismo	49
Información académica	Pautas generales de calificación	51-60
	Programas específicos de las NPS	60-62
	Requisitos de graduación	62-63
	Programas de especialidad de la escuela media	64
	Programas de especialidad de la escuela secundaria	65
	Educación especial, 504 y búsqueda de niños	66
	Sitios web útiles para todos los niveles de grado	67
Roles y responsabilidades	Responsabilidades de los alumnos	69-71
	Expectativas en el aula virtual	71
	Responsabilidades de los padres	72-73
	Responsabilidades de las familias	73-74
	Responsabilidades de los maestros	74
	Responsabilidades de los directores	75
	Responsabilidades de la Oficina Central	75

Seguridad y bienestar	Mantenimiento de entornos saludables	78
	Autocuestionario de evaluación previa de la COVID-19	78
	Protocolo para el regreso de la cuarentena	78-79
	Peligros del tabaco y el vapeo	79
	Ayuda con problemas escolares	80
	Ayuda con problemas personales	80
	Ayuda con problemas académicos	80
	Ayuda con problemas extracurriculares	81
	Consejeros escolares	81-82
	Instructores de graduación	82
	Trabajadores sociales y psicólogos escolares	82
	Personal de enfermería de la escuela	83
	Funcionarios de recursos escolares/funcionarios de cumplimiento de la ley	83
	Funcionarios de seguridad escolar	83
	Concientización sobre el suicidio	84
	Abuso infantil	85

Código de conducta estudiantil	Acoso, acoso cibernético y hostigamiento	86-87
	¿Cuándo se produce el acoso?	88
	Consejos para el hostigamiento cibernético	89
	Bienestar escolar	90
	Conmociones cerebrales durante actividades deportivas	90
	Servicios integrales	91
	Descripción general de la conducta estudiantil	93
	Derechos y responsabilidades de los padres o tutores legales	94
	Derechos y responsabilidades de los alumnos	95
	Derechos y responsabilidades del personal de NPS	96
	Uso aceptable de los sistemas informáticos	96-97
	Aprendizaje virtual	97
	Traiga su propio dispositivo	97-98
	Código de vestimenta del alumno	98
Seguridad con respecto al transporte	98-101	
Enfoques positivos de la disciplina	101-102	
Clima escolar	102	
Aprendizaje social y emocional	102	
Categorías de comportamiento del estudiante	103	
Descripciones del comportamiento del estudiante	103-114	
Defensa personal	114	
Represalias	115	
Redes sociales	115	
Respuestas niveladas al comportamiento de los estudiantes	115-121	
Niveles de intervenciones/consecuencias	122-124	
Intervenciones de comportamiento	124-125	
Delitos denunciados	126	
Colocación en una escuela alternativa de los alumnos involucrados en delitos	126-127	
Registros de alumnos	127-129	
Teléfonos móviles y otros dispositivos en las escuelas	129-131	
Jurisdicción escolar	131-132	
Debido proceso	132	
Inspecciones de alumnos	132-133	
Interrogatorio de alumnos	133	
Disciplina de los alumnos con discapacidades	133-135	
Procedimientos de suspensión	135-138	
Procedimientos de apelación de la suspensión	138-140	
Procedimientos de audiencia del tribunal	140	
Formularios	Publicación de fotos	142
	Procedimiento de uso aceptable (AUP) de Internet	143-145
	Conmociones cerebrales durante actividades deportivas	147-148
	Exámenes físicos de la escuela secundaria	149-152
	Exámenes físicos de la escuela media	153-156
	Escoliosis	157-158
	Condiciones de alergia	159-160
	Desórdenes alimenticios	161-162
	COVID-19 en los deportes	163-164
	Administración de medicamentos en las escuelas	165
	Plan de Acción contra el Asma de Virginia	167
	Referencias	170-172
	Índice	173-176
	Acuse de recibo de los Estándares de conducta estudiantil	177-178

Información de contacto





Departamento de Servicios de Asistencia al Alumno (757) 628-3931

Sra. Carol W. Hamlin, directora sénior

Sra. Sofía Allmond, coordinadora sénior, especialista en transición del distrito

Sra. Michele Johnson-Young, administradora de inscripciones/registros

Srta. Dehon Mack, especialista en escuelas seguras y salud mental

Sr. Timothy Mallory, director de servicios de seguridad y protección pública

Sra. Renee Parker, coordinadora sénior, seguridad escolar y seguridad

Sra. Jackie Plude, coordinadora sénior, disciplina y conducta estudiantil

Sra. Felencia Skeeter, especialista en apoyo a la transición

Números importantes

Línea de denuncia de delitos: 1-888-Lock-U-Up

Prevención de deserción escolar: (757) 628-3931

Línea nacional de prevención del suicidio: 1-800-273-Talk (8255) o marque 988

Departamento de Policía (no emergencias): (757) 441-5610

Transporte: (757) 892-3320

Vector Safe Schools Alert: llame o envíe un mensaje de texto al 255-7461, código de Norfolk: 2110

o informe anónimamente de consejos de seguridad a través de la aplicación móvil Vector Alert

o visite <http://2110.alert1.us>



Lista de departamentos de la Administración Central

800 E. City Hall Avenue, Norfolk, VA 23510

Asuntos Académicos 800 East City Hall Ave, 1100	Dr. James Pohl, director académico	628-3834
Educación Artística 7000 West Tanners Creek Road	Georgeanna Fellio, coordinadora sénior	852-4674
Atletismo 800 East City Hall Ave, 1100	Stephen Suttmiller, coordinador sénior	628-3477
Educación Profesional y Técnica (CTE) 1330 North Military Highway	Kenyatta Goshen, directora sénior	892-3964
Comunicaciones y Participación Comunitaria 800 East City Hall Ave, 1008	Michelle Washington, directora sénior	628-3459
Consejería 800 East City Hall Ave, 1102	April Harmon, coordinadora sénior	628-3901
Programa de Estudios e Instrucción 800 East City Hall Ave, 1102	Bruce Brady, director ejecutivo	628-3818
Aprendizaje Temprano, Preescolar y Título 1 800 East City Hall Ave, 709	Dra. Kelli Cedo, directora sénior	628-3951
Grupo 1 de Escuelas Primarias 800 East City Hall Ave, 1100	Dr. D. Jean Jones, director ejecutivo	628-3989
Grupo 2 de Escuelas Primarias 800 East City Hall Ave, 1100	Dra. Doreatha White, directora ejecutiva	628-3989
Educación Inglesa 800 East City Hall Ave, 1102	Jeremy Clark, coordinador sénior	628-3899
Inglés como Segundo Idioma (ESL) 7000 West Tanners Creek Drive, aula 8	Meredith Hobson, coordinadora sénior	852-4630 Ext. 3514
Idioma Extranjero 7000 West Tanners Creek Drive, aula 8	Meredith Hobson, coordinadora sénior	852-4630 Ext. 3514
Educación para Alumnos Dotados y Rigor Académico 7000 West Tanners Creek Drive, aula 318	Karla Stead, coordinadora sénior	852-4674
Salud, Seguridad y Educación Física 800 East City Hall Ave, 1000	Darrick Person, coordinador sénior	628-3866
Educación en Historia/Ciencias Sociales 800 East City Hall Ave, 1102	Jennifer Lopez, coordinadora sénior	628-3898
Alumnos sin Hogar y Cuidado de Acogida 800 East City Hall Ave, 709	Ta-Tanisha Walton, enlace para alumnos sin hogar/en cuidado de acogida	628-3944
Apoyo de Aprendizaje/Educación Especial 800 East City Hall Ave, 800	Dra. Glenda Walter, directora sénior	628-3950
Educación Matemática, secundaria 800 East City Hall Ave, 1102	Tisha Jones, coordinadora sénior de Matemáticas de secundaria	628-3886
Educación Matemática, primaria 800 East City Hall Ave, 1102	Rhonda White, coordinadora sénior de Matemáticas de primaria	628-3886
Servicios de Medios 800 East City Hall Ave, 1100	Valerie Ford, coordinadora sénior	628-3895
Educación Musical y Teatral 7000 West Tanners Creek Drive	Zachary Rooksby, coordinador sénior	852-4674
Rutas Seguras a la Escuela 800 East City Hall Ave, 1000	Theresa Pusateri, especialista del Programa SRTS	628-3866



Norfolk Public Schools

The cornerstone of a proudly diverse community

Desarrollo del Liderazgo Escolar 800 East City Hall Ave, 1100	Dra. Lynnell Gibson, directora de escuelas	628-3989
Nutrición Escolar 974 Bellmore Ave. 23504	Lisa Winter, directora sénior	628-2760
Enseñanza de Ciencias 800 East City Hall Ave, 1102	Dra. Adrienne Britton, coordinadora sénior	628-3878
SECEP 6160 Kempsville Circle, Suite 300B	David Sadler, director ejecutivo	892-6100
Escuelas y Programas de Secundaria 800 East City Hall Ave, 1100	Dra. Barbara Kimzey, directora ejecutiva	628-3989
Servicios de Asistencia al Alumno 800 East City Hall Ave, 904	Carol Hamlin, directora sénior	628-3931
Bienestar de los Alumnos 800 East City Hall Ave, 905	Dr. Dennis Moore, director sénior	628-3928
Oficina del Superintendente 800 East City Hall Ave, 1200	Dra. Sharon Byrdsong, superintendente	628-3830
Transporte 5555 Raby Road 23502	Ashley Fussell, directora sénior	892-3320



DIRECTORIO DE ESCUELAS Y DIRECTORES 2022-2023

ESCUELA	TELÉFONO	FAX	DIRECCIÓN DE LA ESCUELA	DIRECTOR
ESCUELAS SECUNDARIAS (GRADOS 9 A 12)				
Booker T. Washington (304)	628-3575	628-3566	1111 Park Ave., 23504	Dr. Diron Ford
Granby (301)	451-4110	451-4118	7101 Granby St., 23505	Sr. Thomas Smigiel
Lake Taylor (305)	892-3200	892-3210	1384 Kempsville Rd., 23502	Dra. Latesha Wade-Jenkins
Maury (302)	628-3344	628-3359	322 Shirley Ave., 23517	Srta. Karen Berg
Norview (303)	852-4500	852-4511	6501 Chesapeake Blvd., 23513	Sra. Tori Jacobs-Sumbry
ESCUELAS MEDIAS (GRADOS 6 A 8)				
Azalea Gardens (206)	531-3000	531-3013	7721 Azalea Garden Rd., 23518	Dr. James Kirk
Blair (207)	628-2400	628-2422	730 Spotswood Ave., 23517	Dr. Patrick M. Doyle
Northside (211)	531-3150	531-3144	8720 Granby St., 23503	Sra. Letisha Lawrence
Norview (212)	852-4600	852-4590	6325 Sewells Point Rd., 23513	Sra. Brandi Smedley
Ruffner (214)	628-2466	628-2465	610 May Ave., 23504	Sra. Tracey Flemings
Academy of International Studies at Rosemont (213)	852-4610	852-4615	1330 Branch Rd., 23505	Dra. Dorie Banks
ESCUELAS PRIMARIAS (DE JARDÍN DE INFANTES A 5.º GRADO)				
Academy for Discovery at Lakewood (3-8) (172)	628-2477	628-2486	1701 Alsace Ave., 23509	Sra. Abbie Watson
Bay View (121)	531-3030	531-3025	1434 Bay View Blvd., 23503	Dra. Laura Baez-Akbik
Camp Allen (114)	451-4170	451-4172	501 "C" St., 23505	Srta. Deena J. Copeland
Chesterfield (126)	628-2544	628-2541	2915 Westminster Ave., 23504	Dra. Dara Gill-Williams
Coleman Place (128)	852-4641	852-4648	2445 Palmyra St., 23513	Dra. Pamela M. Tatem
Crossroads (PreK-8) (129)	531-3050	531-3046	8021 Old Ocean View Rd., 23505	Dra. Kristen Nichols
Ghent (de jardín de infantes a 8.º grado) (135)	628-2565	628-2564	200 Shirley Ave., 23517	Dra. Danielle Belton
Granby (134)	451-4150	451-4157	7101 Newport Ave., 23505	Sra. Denise Green
Ingleside (136)	892-3270	892-3265	976 Ingleside Rd., 23502	Dra. Alana Balthazar
Jacox (108)	628-2433	628-2435	1300 Marshall Ave., 23504	Dra. Lucy Litchmore
James Monroe (150)	628-3500	628-3563	520 W. 29 th St., 23508	Dra. Julia James
Lake Taylor (K-8) (216)	892-3230	892-3240	1380 Kempsville Rd., 23502	Dra. Melanie Patterson
Larchmont (141)	451-4180	451-4188	1145 Bolling Ave., 23508	Dr. James Peterson
Larrymore (142)	531-3070	531-3071	7600 Halprin Dr., 23518	Sr. David W. Faircloth
Lindenwood (145)	628-2577	628-2576	2700 Ludlow St., 23504	Srta. Cheryl R. Jordan
Little Creek (146)	531-3080	531-3083	7900 Tarpon Pl., 23518	Sra. Cheryl Coghlan
Mary Calcott (123)	531-3039	531-3041	137 Westmont Ave., 23503	Dra. Danielle McIntrye
Norview (151)	852-4660	852-4658	6401 Chesapeake Blvd., 23513	Sra. Kathryn Caple
Ocean View (154)	531-3105	531-3111	350 W. Government Ave., 23503	Sra. Kirstin New
Oceanair (153)	531-3095	531-3099	600 Dudley Ave., 23503	Sra. Katrina Rountree-Price
P. B. Young, Sr. (de pre jardín a 2.º grado) (165)	628-2588	628-2582	543 E. Olney Rd., 23510	Srta. Candia Driver
Richard Bowling (122)	628-2515	628-2512	2700 E. Princess Anne Rd., 23504	Sra. Yukita Boone
St. Helena (131)	494-3884	494-3888	903 S. Main St., 23523	Sra. Angel Robinson
Sewells Point (137)	451-4160	451-4165	7928 Hampton Blvd., 23505	Dr. Cleveland Walton
Sherwood Forest (156)	852-4550	852-4532	3035 Sherwood Forest Ln., 23513	Sr. Dennis Holland
Southside STEM Academy at Campostella (K-8) (173)	494-3850	494-3860	1106 Campostella Rd., 23523	Srta. Lenthia Willie-Clark
Suburban Park (159)	531-3118	531-3120	310 Thole St., 23505	Dra. Andrea Jennings
Tanners Creek (161)	852-4555	852-4553	1335 Longdale Dr., 23518	Sra. Rhonda Harris
Tarrallton (118)	531-1800	531-1802	2080 Tarrallton Dr., 23518	Sr. Michael Swan
Tidewater Park (3-5) (119)	628-2500	628-2501	1045 E. Brambleton Ave., 23504	Dr. Sharon Phillips
W. H. Taylor (160)	628-2525	628-2531	1122 E. Princess Anne Rd., 23507	Sra. Charlene Feliton
Willard Model (115)	628-2721	628-3997	1511 Willow Wood Dr., 23509	Sra. Julie H. Honeycutt
INSTALACIONES EDUCATIVAS AUXILIARES				
Berkley/Campostella ECC (130)	494-3870	494-3390	1530 Cypress St., 23523	Sra. Beverly Ellis, directora
Camp E. W. Young (307)	436-6832	549-1931	145 Deepwater Dr., Ches. 23320	Dra. Veronica E. Haynes, coordinadora del sitio
Easton at Fairlawn (171)	892-3260	892-3255	1132 Wade St., 23502	Sr. Tami M. White, directora
Escuela de tarde Granby	451-4050	451-4049	7101 Granby St., 23505	Dr. Nathaniel Morris, líder del programa
Hospital Ed. Program at CHKD (850)	668-7061	668-7497	601 Children's Lane, 23507	Director VACANTE
Hospital Mental Health Hospital Education Program at CHKD (849)	668-7061	668-8760	400 Gresham Drive, 5.º piso	Sra. Nicole Gregory, directora
Madison Alternative Center (392)	628-3418	628-3406	Children's Medical Tower, 23507 3700 Bowdens Ferry Rd., 23508	Sra. Doris Langhorne, coordinadora del sitio
Academia NET (851)	892-3310	892-3311	1260 Security Lane, 23502	Sr. Dennis Otter, director
Norfolk SECEP Center	892-3960	852-4573	2861 E. Princess Anne Road, 23504	Sr. Michael Lazarus, director
Norfolk Technical Center (NTC) (396)	892-3300	892-3305	1330 N. Military Highway, 23502	Sr. Brandon Bell, coordinador del sitio
Escuela de tarde de NTC	892-3300	892-3305	1330 N. Military Highway, 23502	Sr. Cecil Avery, coordinador de campo
Open Campus (394)	892-3223	892-3224	1330 N. Military Highway, 23502	Srta. Sallie Cooke, coordinadora del sitio
Willoughby Preschool (prejardín de infantes, 3-4)(106)	531-3126	531-3125	9500 Fourth View St., 23503	Sr. Laundrell Gates, director



DIRECTORIO DE VICEDIRECTORES 2022-2023

ESCUELA	VICEDIRECTOR		
ESCUELAS SECUNDARIAS (GRADOS 9 A 12)			
Booker T. Washington High	Srta. Stephanie Hazell	Dra. Amy Trigueiro	Sr. Curtis Young
Granby High	Srta. Lisa Hillian Srta. Marie Mileur	Sra. Kim Jackson-Dinnall Sra. Deborah Self	VACANTE
Lake Taylor High	Srta. Stacie Armstead Srta. Dawn Williams	Srta. April Bernarde	Srta. Tammi Hinton
Mauzy High	Srta. Kristen Allen Sr. Rodney L. Mangum	Srta. Christine Bouziane	Srta. Tamara Dunn
Norview High	Sr. Gregg Mottinger Dra. Donna Smith	Dra. Kyleah Lee VACANTE	Srta. Alexis Rogers
ESCUELAS MEDIAS (GRADOS 6 A 8)			
Azalea Gardens	Sr. Justin Smith		
Blair	Srta. Lavonya Blowe	Srta. Monissa Cave	
Northside	Sr. Robert Bailey		
Norview	Sr. Darvin Alexander	Srta. Chekesha White	
Ruffner	Sra. Kathleen Fullerton Wright		
ESCUELAS PRIMARIAS (DE JARDÍN DE INFANTES A 5.º GRADO)			
Academy for Discovery at Lakewood (3-8)	Srta. Shenay Lewis		
Bay View	Srta. Katina Dunbar		
Camp Allen	Srta. Annmarie Gunter		
Academia Chesterfield	Dra. Julia Perkins		
Coleman Place	Sra. Dawna Smith Sanderlin		
Crossroads (de pre jardín a 8.º grado)	Srta. Stacey Morris		
Ghent (de jardín de infantes a 8.º grado)	Sra. Jennifer McMullen-Muller		
Granby	Srta. Nicole Griffin		
Ingleside	Sr. Michael James		
Jacox	Srta. Marcia E. Brown		
James Monroe	Srta. Jade Fleming		
Lake Taylor School (K-8)	Sr. Jeffrey Brown	Srta. Jennifer Murphey	
Larchmont	Srta. Dionne Crisco		
Larrymore	Srta. Audrey Williams		
Lindenwood	Srta. Valencia Moore		
Little Creek	Dra. Rhonda Ambrose		
Mary Calcott	Srta. Romanda Hannigan		
Norview	Sr. Michael Jackson		
Ocean View	Srta. Ursula Morris		
Oceanair	Sr. Jason Koonce		
P. B. Young, Sr. (prejardín-2)	Sr. Phillip Hawkins		
Richard Bowling	Sra. Karen Pernell		
St. Helena	Sr. Timothy Forbes		
Sewells Point	Sr. Frank Seemar		
Sherwood Forest	Sra. Sharon Ferron		
Southside STEM Academy at Campostella (de jardín de infantes a 8.º grado)	Srta. Jamie Howard	Sr. Brian Tooley	
Suburban Park	Srta. Kathy Cannon		
Tanners Creek	Srta. Julia Wilshire		
Tarrallton	Sr. James Graham		
Tidewater Park (3-5)	Dr. Lakeisha Williams		
W. H. Taylor	Dra. Jennifer Banks		
Willard Model	Sra. Vandelyn Hodges		

Decanos de las escuelas medias 2022-2023

Azalea Garden Middle School

757-531-3000

Nombre	Nivel de grado	Oficina
Michelle Sessoms	6 y 8	Ext. 3010
Tephanie Cotton	7 y 8	Ext. 3009

Blair Middle School

757-628-2400

Nombre	Nivel de grado	Oficina
Lakeisha Cotman-Thomas	6	Ext. 3024
Vacante	7	Ext. 3020
Cachet Singleton	8	Ext. 3038

Northside Middle School

757-531-3150

Nombre	Nivel de grado	Oficina
Shayna Hart	6 y 7	Ext. 3011
Angela Grimsley	7 y 8	Ext. 3010

Norview Middle School

757-852-4600

Nombre	Nivel de grado	Oficina
Kenyetta O'Neal	6	Ext. 3014
Anthony Askew	7	Ext. 3034
Nykole Franklin	8	Ext. 3026

Ruffner Middle School

757-628-2466

Nombre	Nivel de grado	Oficina
Randal Pearson	6	Ext. 3033
Carolyn Jones	7	Ext. 3047
Rodney Craig, Sr.	8	Ext. 3048



Directorio de instalaciones auxiliares

Nombre de la instalación:	Teléfono	Fax	Dirección
ACCESS College Foundation	962-6113	962-7314	2555 Ellsmere Avenue #110, 23513
Berkley/Campostella E.C.C.	494-3870	494-3290	1530 Cypress Street, 23523
Calvert Square Head Start HRCAP	321-4922		975 Bagnall Road, 23504
Camp E. W. Young	547-4245	549-1931	145 Deepwater Drive, Chesapeake 23322
Easton Preschool	892-3290	892-3285	6045 Curlew Drive, 23502
Escuela nocturna Granby	451-4050	451-4049	7101 Granby Street, 23505
Programa de Educación Hospitalaria en CHKD	668-7061	668-8760	601 Children's Lane, 23507
Lake Taylor Hospital School	461-5001	461-4282	1309 Kempsville Road, 23502
Madison Career Alternative	628-3417	628-3406	3700 Bowden Ferry Road, 23508
NET Academy	892-3310	892-3311	1260 Security Lane, 23502
Norfolk Technical Center (NTC) y NORSTAR Robotics Program	892-3300	892-3305	1330 N. Military Highway, 23502
SECEP/Norfolk Re-Ed (oficina administrativa)	892-6100	892-6111	6160 Kempsville Circle, #300B, 23502
St. Mary's Home	622-2208	627-5314	6171 Kempsville Circle, 23502
TRAEP	892-3960	852-4573	2861 East Princess Anne Road, 23504



Directorio de contactos para el registro de alumnos

Departamento de Servicios de Asistencia al Alumno

Sra. Carol W. Hamlin
Departamento de Servicios de Asistencia al Alumno, directora sénior de Servicios de Asistencia al Alumno
(757) 628-3931
chamlin@nps.k12.va.us

Sra. Michele Johnson-Young, administradora
Departamento de Servicios de Asistencia al Alumno: inscripciones/registros/educación domiciliaria
(757) 628-3931
mmjohnso@nps.k12.va.us

Srta. Sophia Allmond, coordinadora sénior
Departamento de Servicios de Asistencia al Alumno: ausentismo escolar, apoyo a la transición
(757) 628-3931
sallmond@nps.k12.va.us

Departamento de Bienestar de los Alumnos

Dr. Dennis Moore, director sénior de Bienestar de los Alumnos
Departamento de Servicios de Asistencia al Alumno: psicólogos/trabajadores sociales, enfermería
(757) 628-3928
dmoore2@nps.k12.va.us

Srta. Shelley Lewis, supervisora
Departamento de Servicios de Asistencia al Alumno: enfermería
(757) 628-3928
slewis3@nps.k12.va.us

Departamento de Aprendizaje Temprano y Título I (Programa Preescolar)

Dra. Kelli Cedo, directora sénior
(757) 628-3944
kcedo525@nps.k12.va.us

Departamento de Programa de Estudios e Instrucción

Sr. Bruce Brady, director ejecutivo
(757) 628-3898
bwbrady@nps.k12.va.us



Información general/de registro



Calendario del año académico 2022-2023 de las Escuelas Públicas de Norfolk

Verano: NPS cerradas viernes
4: Día de la Independencia, NPS cerradas

JULIO						
S	L	J	X	J	V	S
					1	2
3	4	5	6	7	8	9
10	11	12	13	14	15	16
17	18	19	20	21	22	23
24	25	26	27	28	29	30
31						

22-23: Instituto para maestros nuevos
24: DP basado en la escuela/creación de equipos
25: DP en toda la división
29-31: Semana de practicantes

AGOSTO						
S	L	J	X	J	V	S
	1	2	3	4	5	6
7	8	9	10	11	12	13
14	15	16	17	18	19	20
21	22	23	24	25	26	27
28	29	30	31			

1-2: Semana de practicantes
5: Día del trabajador, NPS cerradas
6: Primer día de clases

SEPTIEMBRE						
S	L	J	X	J	V	S
				1	2	3
4	5	6	7	8	9	10
11	12	13	14	15	16	17
18	19	20	21	22	23	24
25	26	27	28	29	30	

6: Cierre de calificaciones de progreso provisionales/trimestrales
7: Día laboral para maestros/Día de aprendizaje asincrónico estudiantil

OCTUBRE						
S	L	J	X	J	V	S
						1
2	3	4	5	6	7	8
9	10	11	12	13	14	15
16	17	18	19	20	21	22
23	24	25	26	27	28	29
30	31					

7: Fin del primer trimestre
8: Día laboral para maestros
11: Día de los Veteranos: NPS cerradas
17: Distribución de boletines de calificaciones
23-25: Día de Acción de Gracias, NPS cerradas

NOVIEMBRE						
S	L	J	X	J	V	S
		1	2	3	4	5
6	7	8	9	10	11	12
13	14	15	16	17	18	19
20	21	22	23	24	25	26
27	28	29	30			

15: Cierre de calificaciones de progreso provisionales/trimestrales
19-30: Receso de invierno/escuelas cerradas

DICIEMBRE						
S	L	J	X	J	V	S
				1	2	3
4	5	6	7	8	9	10
11	12	13	14	15	16	17
18	19	20	21	22	23	24
25	26	27	28	29	30	31

16: Día de Martin Luther King, NPS cerradas
27: Fin del segundo trimestre
30: Día laboral para maestros

ENERO						
S	L	J	X	J	V	S
1	2	3	4	5	6	7
8	9	10	11	12	13	14
15	16	17	18	19	20	21
22	23	24	25	26	27	28
29	30	31				

7: Distribución de boletines de calificaciones
20: Día del Presidente, NPS cerradas

FEBRERO						
S	L	J	X	J	V	S
			1	2	3	4
5	6	7	8	9	10	11
12	13	14	15	16	17	18
19	20	21	22	23	24	25
26	27	28				

3: Cierre de calificaciones de progreso provisionales/trimestrales
10: Día laboral para maestros/Día de aprendizaje asincrónico estudiantil
13: Vacaciones de marzo, NPS cerradas

MARZO						
S	L	J	X	J	V	S
			1	2	3	4
5	6	7	8	9	10	11
12	13	14	15	16	17	18
19	20	21	22	23	24	25
26	27	28	29	30	31	

6: Fin del tercer trimestre
7: Día laboral para maestros
10-14: Receso de primavera/escuelas cerradas
17: Distribución de boletines de calificaciones

ABRIL						
S	L	J	X	J	V	S
						1
2	3	4	5	6	7	8
9	10	11	12	13	14	15
16	17	18	19	20	21	22
23	24	25	26	27	28	29
30						

11: Cierre de calificaciones de progreso provisionales/trimestrales
12: Día laboral para maestros /Día de aprendizaje asincrónico estudiantil
29: Día de Conmemoración de los Caídos, NPS cerradas

MAYO						
S	L	J	X	J	V	S
	1	2	3	4	5	6
7	8	9	10	11	12	13
14	15	16	17	18	19	20
21	22	23	24	25	26	27
28	29	30	31			

13-16: Exámenes, salida temprana para todos los alumnos
16: Último día de clases
19: Juneteenth, NPS cerradas
VERANO: NPS cerradas viernes
29: Distribución de boletines de calificaciones

JUNIO						
S	L	J	X	J	V	S
				1	2	3
4	5	6	7	8	9	10
11	12	13	14	15	16	17
18	19	20	21	22	23	24
25	26	27	28	29	30	

□ Distribución de boletines de calificaciones

△ Cierre de calificaciones de progreso provisionales/trimestrales

● Fin de trimestre 175 días presenciales y 3 días de aprendizaje asincrónico/1027 horas

Días festivos/Escuelas cerradas	Primer día de clase/Último día de clase	Día laboral para maestros/Los alumnos no asisten a la escuela	Semana de practicantes	Inducción de maestros nuevos	Día laboral para maestros/Día de aprendizaje asincrónico estudiantil/Los alumnos no asisten a la escuela	Salida temprana
---------------------------------	---	---	------------------------	------------------------------	--	-----------------

Notas del calendario 2022-2023 de las NPS

Actualizaciones del calendario: las actualizaciones del calendario se realizan periódicamente durante el año escolar; visite el sitio web www.npsk12.com para ver la última versión imprimible del calendario.

Días por inclemencia climática y compensación por emergencias: los días por inclemencia climática y de compensación por emergencias son determinados por el superintendente de las escuelas en función de las necesidades y los requerimientos al momento del evento climático u otra emergencia. La Mancomunidad de Virginia solicita a todas las divisiones escolares que programen un mínimo de 990 horas de enseñanza por año académico. Con el fin de estar preparados ante los cierres por emergencias o situaciones climáticas, las Escuelas Públicas de Norfolk incluyen en su calendario tiempo adicional de enseñanza ("tiempo por compensación") por encima de ese requisito. En general, el Superintendente seguirá el siguiente cronograma de días de compensación dependiendo de las necesidades de enseñanza:

Día de compensación 1	Tiempo por compensación
Día de compensación 2	Tiempo por compensación
Día de compensación 3	Tiempo por compensación
Día de compensación 4	12 de mayo de 2023
Día de compensación 5	7 de abril de 2023

Los **días laborales a distancia** son los siguientes: 7 de octubre de 2022, 8 de noviembre de 2022, 10 de marzo de 2023, 7 de abril de 2023 y 12 de mayo de 2023.

Los horarios de las salidas tempranas de fin de año para junio de 2023 son los siguientes. Se darán a conocer los horarios de los exámenes de secundaria. Se servirá el desayuno y el almuerzo en los días de salida temprana.

Escalonamiento de las escuelas	Fechas
Escuelas del primer escalón	13 al 16 de junio: 11:30 a. m.
Escuelas del segundo escalón	13 al 16 de junio: 12:30 p. m.
Escuelas del tercer escalón	13 al 16 de junio: 01:10 p. m.
Escuelas del cuarto escalón	13 al 16 de junio: 01:50 p. m.

El **ensayo de las graduaciones de las escuelas secundarias** tendrá lugar el viernes 9 de junio de 2023, en Chartway Arena, 4320 Hampton Blvd. Norfolk, VA 23529, de la ODU. Los alumnos deben presentarse 30 minutos antes del comienzo del ensayo. Se pueden estacionar en el estacionamiento de 43rd Street en el día del ensayo.

Escuela secundaria	Hora
Maury	De 8:45 a. m. a 10:15 a. m.
Granby	De 10:30 p. m. a 12:00 p. m.
Lake Taylor	De 12:15 p. m. a 1:45 p. m.
Norview	De 02:00 p. m. a 3:30 p. m.
Booker T. Washington	De 03:45 p. m. a 5:15 p. m.

Las graduaciones de las escuelas secundarias están programadas para llevarse a cabo el 12 y 13 de junio en Chartway Arena, 4320 Hampton Blvd. Norfolk, VA 23529, de la ODU.

Horario de las graduaciones de secundaria 2023	
Escuela secundaria	Fecha/hora
Granby	Lunes, 12 de junio a las 04:00 p. m.
Lake Taylor	Lunes, 12 de junio a las 07:00 p. m.
Norview	Martes, 13 de junio a la 01:00 p. m.
Booker T. Washington	Martes, 13 de junio a la 04:00 p. m.
Maury	Martes, 13 de junio a las 07:00 p. m.



Horario escolar

PRIMER ORDEN BÁSICO ESCUELAS SECUNDARIAS		SEGUNDO ORDEN BÁSICO ESCUELAS PRIMARIAS Y MEDIAS		TERCER ORDEN BÁSICO ESCUELAS PRIMARIAS		CUARTO ORDEN BÁSICO ESCUELAS PRIMARIAS	
Oficina	De 7:00 a. m. a 3:00 p. m.	Oficina	De 7:30 a. m. a 3:30 p. m.	Oficina	De 08:00 a. m. a 04:00 p. m.	Oficina	De 9:00 a. m. a 5:00 p. m.
Alumnos	De 07:25 a. m. a 02:05 p. m.	Alumnos	De 8:30 a. m. a 3:00 p. m.	Alumnos	De 9:15 a. m. a 3:40 p. m.	Alumnos	De 9:55 a. m. a 4:20 p. m.
Booker T. Washington High Granby High Lake Taylor High Maury High Norview High		Crossroads K-8 Lake Taylor School K-8 Southside STEM Academy at Campostella K-8 Azalea Gardens Middle Blair Middle Northside Middle Norview Middle Ruffner Middle Academy of International Studies at Rosemont		Bay View Camp Allen Coleman Place Granby Elementary Ingleside Larchmont Lindenwood Little Creek Norview Elementary Oceanair St. Helena Sewells Point Suburban Park Tanners Creek Tarrallton W. H. Taylor Willard		Berkley/Campostella ECC Calcott Chesterfield Academy Jacox Larrymore Monroe Ocean View P.B. Young, Sr. Richard Bowling Sherwood Forest Tidewater Park Willoughby ECC	
		Academy for Discovery at Lakewood 3-8				Madison Alternative Center	
		Oficina	De 7:30 a. m. a 3:30 p. m.			Oficina	De 09:00 a. m. a 05:00 p. m.
		Alumnos	De 8:15 a. m. a 2:45 p. m.			Alumnos	De 09:55 a. m. a 04:20 p. m.
SECEP en Richard Bowling		Ghent K-8		Easton Preschool		Open Campus	
Oficina	De 06:45 a. m. a 02:45 p. m.	Oficina	De 7:30 a. m. a 3:30 p. m.	Oficina	De 08:00 a. m. a 04:00 p. m.	Oficina	De 10:00 a. m. a 06:00 p. m.
Alumnos	De 07:15 a. m. a 01:45 p. m.	Alumnos	De 8:30 a. m. a 3:00 p. m.	Alumnos	De 08:30 a. m. a 02:30 p. m.	Alumnos	De 10:15 a. m. a 5:45 p. m.

Calendario de bloques pares/impares 2022-2023 de las Escuelas Públicas de Norfolk

Septiembre de 2022						
S	L	J	X	J	V	S
				1	2	3
4	5	6	7	8	9	10
11	12	13	14	15	16	17
18	19	20	21	22	23	24
25	26	27	28	29	30	

Octubre de 2022						
S	L	J	X	J	V	S
						1
2	3	4	5	6	7	8
9	10	11	12	13	14	15
16	17	18	19	20	21	22
23	24	25	26	27	28	29
30	31					

Noviembre de 2022						
S	L	J	X	J	V	S
		1	2	3	4	5
6	7	8	9	10	11	12
13	14	15	16	17	18	19
20	21	22	23	24	25	26
27	28	29	30			

Diciembre de 2022						
S	L	J	X	J	V	S
				1	2	3
4	5	6	7	8	9	10
11	12	13	14	15	16	17
18	19	20	21	22	23	24
25	26	27	28	29	30	31

Enero de 2023						
S	L	J	X	J	V	S
1	2	3	4	5	6	7
8	9	10	11	12	13	14
15	16	17	18	19	20	21
22	23	24	25	26	27	28
29	30	31				

Febrero de 2023						
S	L	J	X	J	V	S
			1	2	3	4
5	6	7	8	9	10	11
12	13	14	15	16	17	18
19	20	21	22	23	24	25
26	27	28				

Calendario de bloques pares/impares 2022-2023 de las Escuelas Públicas de Norfolk

Marzo de 2023						
S	L	J	X	J	V	S
		1	1	2	3	4
5	6	7	8	9	10	11
12	13	14	15	16	17	18
19	20	21	22	23	24	25
26	27	28	29	30	31	

Abril de 2023						
D	L	M	X	J	V	S
2	3	4	5	6	7	8
9	10	11	12	13	14	15
16	17	18	19	20	21	22
23	24	25	26	27	28	29
30						

Mayo de 2023						
L	J	X	J	V	S	
1	2	3	4	5	6	
8	9	10	11	12	13	
15	16	17	18	19	20	
22	23	24	25	26	27	
29	30	31				

Junio de 2023						
S	L	J	X	J	V	S
				1	2	3
4	5	6	7	8	9	10
11	12	13	14	15	16	17
18	19	20	21	22	23	24
25	26	27	28	29	30	

Calendario de graduación 2023	
Escuela secundaria	Fecha/hora
Granby	Lunes, 12 de junio de 2023 a la 4:00 p. m.
Lake Taylor	Lunes, 12 de junio de 2023 a la 7:00 p. m.
Norview	Martes, 13 de junio de 2023 a la 1:00 p. m.
Booker T. Washington	Martes, 13 de junio de 2023 a la 4:00 p. m.
Maury	Martes, 13 de junio de 2023 a la 7:00 p. m.

Ensayos de graduación de secundaria: Viernes, 9 de junio de 2023 Chartway Arena, 4320 Hampton Blvd., Norfolk, VA 23529	
Cronograma del ensayo: recuerde a los alumnos que deben presentarse 30 minutos antes	
Maury	De 8:45 a. m. a 10:15 a. m.
Granby	De 10:30 a. m. a 12:00 p. m.
Lake Taylor	De 12:15 p. m. a 1:45 p. m.
Norview	De 02:00 p. m. a 3:30 p. m.
Booker T. Washington	De 03:45 p. m. a 5:15 p. m.

Escuelas Públicas de Norfolk cerradas
Semana de preservicio
Día de salida temprana
Receso de invierno/primavera
Día laboral para maestros/Día de aprendizaje estudiantil/Los alumnos no asisten a la escuela
G = Graduaciones
Día de desarrollo profesional/día de salida temprana
Día de registros de los maestros (los alumnos no asisten a la escuela)
Día laboral para maestros (los alumnos no asisten a la escuela)

Nota:

Los días asincrónicos proporcionarán un nuevo aprendizaje a los alumnos porque son parte de los 180 días de escuela. Próximamente se brindará asistencia sobre cómo planificar estos días.

Fechas de la guía de ritmo de progreso para 2022-2023

Primer trimestre	6 de septiembre al 7 de noviembre (9 semanas)
Semana 1	6 al 9 de septiembre
Semana 2	12 al 16 de septiembre
Semana 3	19 al 23 de septiembre
Semana 4	26 al 30 de septiembre
Semana 5	3 al 7 de octubre
Semana 6	10 al 14 de octubre
Semana 7	17 al 21 de octubre
Semana 8	24 al 28 de octubre
Semana 9	31 de octubre al 4 de noviembre
	7 de noviembre *Cierre de calificaciones

Tercer trimestre	30 de enero al 6 de abril (10 semanas)
Semana 20	30 de enero al 3 de febrero
Semana 21	6 al 10 de febrero
Semana 22	13 al 17 de febrero
Semana 23	20 al 24 de febrero
Semana 24	27 de febrero al 3 de marzo
Semana 25	6 al 10 de marzo
Semana 26	13 al 17 de marzo
Semana 27	20 al 24 de marzo
Semana 28	27 al 31 de marzo
Semana 29	3 al 6 de abril
	6 de abril *Cierre de calificaciones

Segundo trimestre	8 de noviembre al 27 de enero (10 semanas)
Semana 10	8 al 11 de noviembre
Semana 11	14 al 18 de noviembre
Semana 12	21 al 25 de noviembre
Semana 13	28 de noviembre al 2 de diciembre
Semana 14	5 al 9 de diciembre
Semana 15	12 al 16 de diciembre
Semana 16	2 al 6 de enero
Semana 17	9 al 13 de enero
Semana 18	16 al 20 de enero
Semana 19	23 al 27 de enero
	27 de enero *Cierre de calificaciones

Cuarto trimestre	17 de abril al 16 de junio (9 semanas)
Semana 30	17 al 21 de abril
Semana 31	24 al 28 de abril
Semana 32	1 al 5 de mayo
Semana 33	8 al 12 de mayo
Semana 34	15 al 19 de mayo
Semana 35	22 al 26 de mayo
Semana 36	29 de mayo al 2 de junio
Semana 37	5 al 9 de junio
Semana 38	12 al 16 de junio
	16 de junio *Cierre de calificaciones

Requisitos de registro

Requisitos de registro del estado

- Los niños que ingresan al jardín de infantes deben cumplir 5 años antes del 30 de septiembre del año de su inscripción.
- Los padres o tutores legales deben proporcionar un acta de nacimiento original o certificada o una declaración jurada con respecto al nacimiento de cualquier niño que se inscriba por primera vez en cualquier escuela pública de Virginia.
- Se debe proporcionar documentación de la dirección postal o el número de ruta de la residencia del niño. Si no existe una dirección postal o un número de ruta para la residencia del niño, se debe proporcionar un número de apartado de correos. Si un niño no tiene una residencia fija y regular, pero reside dentro de la división escolar en un refugio temporal, institución o lugar que normalmente no se usa como residencia, la división escolar puede determinar que no se puede proporcionar una dirección postal, número de ruta o número de apartado de correos, y puede aceptar una forma alternativa de dirección que considere apropiada.
- **Se debe presentar una copia de un examen físico integral llevado a cabo por un médico licenciado calificado o un enfermero certificado licenciado dentro de los 12 meses anteriores a la fecha en que el alumno ingresa al jardín de infantes o la escuela primaria.** Cuando se completa un examen físico para ingresar por primera vez al jardín de infantes, se puede utilizar el **Formulario de Virginia MCH-213G** o un formulario físico similar proporcionada por el proveedor de atención médica. Si se transfiere de otra escuela de las NPS, de otra división escolar o de otro estado, debe haber una copia de dicho examen en el expediente de la escuela anterior que debe estar disponible bajo solicitud. La necesidad de un examen físico no se aplica a los alumnos que ingresan a las escuelas secundarias.
- La evidencia de vacunación de todos los alumnos que ingresan a una escuela pública de Virginia debe indicar el mes, día y año de las vacunas. Los niños del jardín de infantes que ingresan a la escuela por primera vez deben tener las vacunas verificadas en un **Formulario de Virginia MCH-213G**, un formulario del Departamento de Salud Pública o un documento de vacunación emitido por un médico licenciado calificado o enfermero certificado licenciado. Para su conveniencia, se encuentran disponibles las **instrucciones** para completar el formulario **MCH-213G**.
- Registros de vacunaciones: pruebas documentadas de vacunación adecuada con la cantidad de dosis recetadas de cada vacuna según lo dispuesto por las leyes de Virginia.
- Cuando un alumno se registra, el padre debe proporcionar una declaración jurada que indique si el niño ha sido expulsado de una escuela privada u otra escuela pública en Virginia, o de una escuela en otro estado, por una ofensa relacionada con armas, alcohol o drogas, o por infligir deliberadamente lesiones a otra persona. Además, el padre debe proporcionar una afirmación o declaración jurada que indique si el alumno ha sido declarado culpable o encontrado delincuente por cualquier delito enumerado en la subsección G de la sección **16.1-260** del Código de Virginia o por cualquier delito sustancialmente similar según las leyes de cualquier estado, del Distrito de Columbia o de los Estados Unidos o sus territorios.

Requisitos de registro de las Escuelas Públicas de Norfolk

Acta de nacimiento (*original o copia certificada*):

si no se puede obtener un acta original o una copia certificada, la persona que inscribe al niño debe presentar una declaración jurada y certificada por un notario que indique la edad del niño y explique la imposibilidad de presentar una copia certificada del acta de nacimiento.

Documentos de verificación de la dirección (*se requiere uno de los siguientes elementos indicados a continuación*):

factura actual de energía eléctrica, agua, alcantarillado o gas con el nombre y la residencia actual del padre o el tutor legal.

○

Declaración de hipoteca o contrato de arrendamiento actual, que debe incluir el nombre y la información de contacto del propietario, la dirección de la propiedad, la fecha de ocupación o la fecha actual, el monto del alquiler pagado y el nombre del padre o tutor legal que figura como inquilino.

Registros de vacunación:

los requisitos específicos del registro de vacunación se enumeran en la sección **Exámenes físicos y vacunación**.

NOTA: Se deben enviar los registros de vacunación. Sin embargo, cualquier niño cuyo esquema de vacunación esté incompleto puede ser admitido condicionalmente, si el padre o el tutor legal proporciona documentación en el momento de la inscripción

de que el niño ha recibido al menos una dosis de las vacunas requeridas y tiene un programa por escrito para completar las dosis restantes dentro de los 90 días. Si el alumno requiere más de dos dosis de la vacuna contra la hepatitis B, el período de inscripción condicional será de 180 días calendario. Además, se proporcionan exenciones o un período de inscripción condicional para las familias que están en el ejército o que no tienen hogar. Se debe inscribir inmediatamente a los niños de familias de militares que no tengan la documentación de vacunación, y tendrán un máximo de 30 días a partir de la fecha de inscripción para recibir las vacunas requeridas por la Mancomunidad de Virginia.

Exención

- No se requerirá ningún certificado de vacunación para la admisión de un alumno a la escuela si (i) el alumno o sus padres presentan una declaración jurada al funcionario de admisión en la que se indica que la administración de agentes inmunizantes entra en conflicto con los principios o las prácticas religiosas del alumno; o (ii) la escuela tiene una certificación por escrito de un médico licenciado, un enfermero certificado licenciada o un departamento de salud local en la que se indica que una o más de las vacunas requeridas pueden ser perjudiciales para la salud del alumno, y se establecen la naturaleza específica y la duración probable de la condición médica o circunstancia que contraindica la vacunación.

Formulario de salud física *(debe contener los elementos prescritos por el Comisionado de Salud del Estado, no requiere que esté en el **Formulario de salud de ingreso a la escuela MCH 213G**):*

El padre o tutor legal debe proporcionar, antes de la admisión, un informe de un examen físico completo por parte de un médico calificado, un enfermero certificado licenciado o un asistente médico licenciado que actúe bajo la supervisión de un médico licenciado. El examen debe tener el alcance prescrito por el Comisionado de Salud del Estado y debe haberse realizado dentro de los 12 meses anteriores a la fecha en que el alumno ingresa por primera vez a la escuela pública. Como alternativa, los alumnos pueden proporcionar registros que demuestren que proporcionaron dicho informe al ser admitidos en otra escuela o división escolar y proporcionar la información contenida en ese informe.

Se inscribirá inmediatamente en la escuela a los alumnos que han sido colocados en cuidado de acogida (según lo definido en la sección **63.2-100 del Código**) por una agencia local de servicios sociales, incluso si la agencia de servicios sociales no puede presentar los documentos requeridos para la inscripción. Consulte **Inscripción de alumnos en cuidado de acogida** en el sitio web del Departamento de Educación de Virginia para obtener información adicional sobre la inscripción de estos alumnos.

Existen disposiciones especiales para los alumnos sin hogar, así como una exención del examen físico para los alumnos cuyos padres se oponen por razones religiosas.

Custodia u orden judicial firme *(si corresponde):*

no se requiere prueba de custodia si se trata del padre biológico y el alumno vive con este, a menos que exista una orden que indique lo contrario.

Suspensión a largo plazo o declaración de expulsión *(si corresponde):*

una declaración jurada o afirmación que indique si el niño ha sido suspendido a largo plazo o expulsado de una escuela privada u otra escuela pública en Virginia, o de una escuela en otro estado, por una ofensa relacionada con armas, alcohol o drogas, o por infligir deliberadamente lesiones a otra persona.

Prejardín de infantes

Las Escuelas Públicas de Norfolk (NPS) operan un programa gratuito y de jornada completa de enseñanza de alta calidad para alumnos de tres y cuatro años. El objetivo del programa preescolar de NPS es ayudar al alumno a obtener las habilidades necesarias para tener éxito en el jardín de infantes. A través de un programa de estudios basado en investigación que se alinea con los Estándares de Desarrollo y Aprendizaje Temprano de Virginia, los alumnos saldrán de nuestros programas con las habilidades académicas y socioemocionales necesarias para tener buenos resultados.

Información básica sobre el programa de prejardín de infantes de las NPS

- Todos los maestros han sido certificados por el estado y los asistentes de los maestros están altamente calificados.
- La proporción maestro/alumno es de 1:9 y el tamaño de la clase se limita a 18 niños.
- Hay desayuno y almuerzo gratis o a precio reducido disponibles para los niños cuyas familias reúnen los requisitos.
- En el programa para niños de tres años, los padres son responsables del transporte hacia y desde la escuela.
- Para el programa para niños de cuatro años, el transporte se proporciona de acuerdo con los límites establecidos y los procedimientos descritos por el Departamento de Transporte.
- El programa de día jornada completa sigue el mismo horario que las escuelas primarias.

La aceptación en el programa preescolar de las Escuelas Públicas de Norfolk se basa en los siguientes requisitos:

- **Residencia:** debe proporcionar una prueba de que usted y su hijo son residentes de la ciudad de Norfolk. (*Estado de cuenta de la hipoteca, contrato de arrendamiento o factura de servicios públicos actual con su dirección actual en la lista*).
- **Edad:** su hijo debe tener 3 o 4 años al 30 de septiembre del año escolar para el cual desea inscribirlo.
- **Criterios de elegibilidad relacionados con el programa:** la Mancomunidad de Virginia establece los criterios para la admisión preescolar sobre la base de factores de riesgo predeterminados que pueden aplicarse a usted, su hijo o su grupo familiar. Para que su niño reúna los requisitos para asistir al nivel preescolar, debe completar una hoja de datos familiares que indique todos los posibles factores de riesgo y debe estar preparado para presentar los documentos de verificación requeridos.

NOTA: El Departamento de Servicios de Asistencia al Alumno y las escuelas primarias de las NPS *no* procesan solicitudes para alumnos de preescolar de 3 y 4 años. Las solicitudes son procesadas por el Departamento de [Aprendizaje temprano y Título I](#). ¡Visite la [página del programa preescolar](#) para descargar una solicitud hoy! También puede solicitar más información enviando un correo electrónico a preschool@npsk12.com o llamando al 757-628-3944.

Jardín de infantes

Los alumnos que ingresan al jardín de infantes deben cumplir 5 años antes del 30 de septiembre del año para el cual se inscriben.

Los alumnos que cumplen 5 años de edad en octubre, noviembre o diciembre pueden asistir al jardín de infantes, siempre que haya lugar disponible. (Consulte a continuación los *Requisitos de registro para el ingreso anticipado*).

El primer paso en el proceso de registro es averiguar a qué escuela está asignado su hijo mediante el enlace [Encontrar mi escuela](#).

A continuación, descargue y complete el paquete de registro (también puede coordinar para recoger un paquete de la escuela de la zona de su hijo) y comience a reunir la siguiente documentación **requerida**:

- Su prueba de residencia/dirección (*estado de cuenta de la hipoteca, contrato de arrendamiento o factura de servicios públicos actual con su dirección actual en la lista*).
- Acta de nacimiento original o certificada de su hijo.
- Informe del examen físico de su hijo fechado dentro de los 12 meses anteriores al comienzo del jardín de infantes.

- Registros más actualizados de vacunación (*verificados con el **Formulario de salud de ingreso a la escuela de Virginia** o por un profesional de la salud calificado*).
- Declaración de expulsión, si corresponde.
- **Paquete de registro** completado.

Puede devolver el paquete de registro completos y la documentación requerida durante el horario de oficina de la escuela.

Requisitos de registro para el ingreso anticipado

Los alumnos que cumplen 5 años de edad en octubre, noviembre o diciembre pueden asistir al jardín de infantes siempre que haya lugar disponible y si cumplen las siguientes condiciones:

- **Capacidad de demostrar que están preparados**
- **Pagar una matrícula**
- **Seguir los requisitos para el ingreso**

Los padres interesados en ser considerados deben enviar una carta solicitando el ingreso anticipado a:

Sr. Bruce Brady, director ejecutivo del Programa de Estudios e Instrucción
800 E. City Hall Avenue, Suite 1102
Norfolk, VA 23510

La carta debe incluir **el nombre del niño, su fecha de nacimiento y la escuela de la zona**.

Tras recibir la carta:

- Se enviará una respuesta al padre en la que se describirán las condiciones bajo las cuales se puede otorgar una aprobación (que incluyen el monto de matrícula requerido, la inscripción según la disponibilidad de espacio y las pruebas de preparación).
 - Una vez aprobados, es posible que no se inscriba a los alumnos antes del **noveno** día de clases, con el fin de determinar la disponibilidad de espacio en el aula.
 - En ese momento, la escuela notificará a los padres de la fecha y hora de cualquier prueba de preparación que se pueda realizar.
- Se debe abonar la matrícula al momento de la aceptación; no hay exenciones para el pago de esta tarifa. Comuníquese con el Sr. Brady al 757-628-3481 si tiene más preguntas sobre el ingreso anticipado al jardín de infantes.

1.º a 12.º grados

El primer paso en el proceso es averiguar a qué escuela está asignado su hijo mediante el enlace [**Encontrar mi escuela**](#).

A continuación, descargue y complete el paquete de registro (también puede coordinar para recoger un paquete de la escuela de la zona de su hijo) y comenzar a reunir la siguiente documentación **requerida**:

- Acta de nacimiento
- Documentos de verificación de dirección
- Certificado de vacunación y examen físico de ingreso a la escuela, si corresponde
- Los registros de vacunación más actualizados

- Custodia u orden judicial firme, si corresponde
- Declaración de expulsión, si corresponde

El paquete de registro y **toda** la documentación requerida deben entregarse en el momento de la inscripción en la escuela de su hijo durante el horario de oficina escolar.

Una vez que se envíen estos documentos, el personal completará el registro de su hijo en un plazo de siete días y estará listo para darles la bienvenida a la familia NPS.

Exámenes físicos y vacunación

Todos los registros de vacunación deben estar actualizados y presentarse al momento de la inscripción. La inscripción y la asistencia pueden retrasarse si no se cumple con los requisitos de vacunación.

Sin embargo, cualquier niño cuyo esquema de vacunación esté incompleto puede ser admitido condicionalmente, si el padre o el tutor legal proporciona documentación en el momento de la inscripción de que el niño ha recibido al menos una dosis de las vacunas requeridas y tiene un programa por escrito para completar las dosis restantes dentro de los 90 días. Si el alumno requiere más de dos dosis de la vacuna contra la hepatitis B, el período de inscripción condicional será de 180 días calendario. **Además, hay exenciones o un período de inscripción condicional para las familias que están en el ejército o que no tienen hogar.**

No se requiere certificado de vacunación en los siguientes casos: a) el padre o tutor legal presenta un certificado de exención religiosa de la Mancomunidad de Virginia completado y certificado por un notario que indique que las vacunas entran en conflicto con las prácticas o los principios religiosos del alumno (formulario disponible en la escuela de la zona); o b) se proporciona una declaración escrita de exención médica de un médico o enfermero certificado licenciado en la que señale que, según su juicio profesional, todos o parte de los requisitos de vacunación están contraindicados.



Hoja informativa de requisitos de salud 2022-2023

Información física

La Sección 22.1-270 del Código impide la admisión de alumnos por primera vez a cualquier jardín de infantes o escuela primaria públicos en una división escolar a menos que el alumno proporcione, antes de la admisión, un informe de un examen físico completo de un médico calificado con licencia, una enfermera con licencia o un asistente médico con licencia que actúe bajo la supervisión de un médico con licencia.

Se requieren los exámenes físicos antes de la admisión para los alumnos de **prejardín de infantes a 5.º grado ÚNICAMENTE**. Se requieren nuevos exámenes físicos cuando los alumnos pasan de pre-jardín de infantes a jardín de infantes. Se puede usar cualquier formulario, pero debe cubrir todos los componentes que están en el MCH-213G. Esto incluye formularios de otros estados.

Los padres de todos los alumnos que ingresan (de pre-jardín de infantes a 12.º grado) deberán completar un formulario de información de salud que será distribuido por las divisiones escolares locales. Esta es la página 1 del MCH-213G, el formulario físico. La página 1 debe completarse en su totalidad para cada inscripción, incluidas las dos áreas para la firma del padre/tutor en la parte inferior del formulario.

Excepciones para requerir un examen físico en el momento de la inscripción:

- Alumnos sin hogar: deben trabajar en la obtención de un examen físico y pueden recibir asistencia del personal de enfermería de la escuela y del coordinador de alumnos sin hogar de NPS, Ta-Tanisha Walton, twalton@nps.k12.va.us
- Cuidado de acogida: debe completarse dentro de los 30 días del ingreso con la ayuda de la agencia de servicios sociales
- Razones religiosas: el padre/tutor debe proporcionar una declaración escrita de que "a su leal saber y entender, el niño se encuentra en buen estado de salud y libre de cualquier enfermedad transmisible o contagiosa".

Vacunas requeridas

De acuerdo con el § 22.1-271.2 del Código, ningún alumno será admitido por una escuela si sus padres no presentan una prueba documental de vacunación al funcionario encargado de la admisión, a menos que, en el momento de la admisión, el alumno esté exento de la vacunación de acuerdo con la subsección C, o que el alumno sea un niño o joven sin hogar; tal como se define en el § 22.1-3 del Código.

- DTaP/DTP: 4 dosis, con al menos una dosis durante o después del 4.º cumpleaños
- Polio: 4 dosis, con al menos una dosis durante o después del 4.º cumpleaños
- MMR: 2 dosis, la 1.ª dosis a la edad de 12 meses o más; la 2.ª dosis antes del ingreso en la escuela
- Hepatitis B: una serie de tres vacunas. La tercera dosis no debe haberse administrado antes de los 6 meses.
- Varicela: 2 dosis, la 1.ª dosis a la edad de 12 meses o más; la 2.ª dosis antes del ingreso en la escuela, a menos que se disponga de un historial de varicela o de pruebas de laboratorio realizadas por un médico o enfermero titulado
- Hepatitis A: 2 dosis, la 1.ª dosis a los 12 meses de edad o más. Esto es solo para el jardín de infantes y el 1.º grado.
- Tdap (refuerzo): para todos los estudiantes de 7.º grado y los nuevos estudiantes de 8.º a 12.º grado.
- VPH: para todos los alumnos que empezarán 7.º grado, se requiere al menos una dosis antes de ingresar a 7.º grado. Los padres y tutores pueden optar por que su hija no reciba la vacuna contra el VPH.
- Vacuna meningocócica conjugada (MenACWY): 2 dosis, la 1.ª dosis debe administrarse antes de ingresar al 7.º grado. La última dosis debe administrarse antes de ingresar al 12.º grado. Los alumnos que cursen entre el 9.º y el 12.º grado en el año escolar 2022-2023 estarán exentos y solo necesitarán una dosis antes de ingresar al 12.º grado.

Vacunación incompleta

Cualquier niño cuyas vacunas estén incompletas puede ser admitido condicionalmente si se proporciona documentación, en el momento de la inscripción, de que el niño ha recibido al menos una dosis de las vacunas requeridas y tiene un **programa escrito para completar las dosis restantes dentro de los 90 días**. Si el alumno requiere más de dos dosis de la vacuna contra la hepatitis B, el período de inscripción condicional será de 180 días calendario.

- Ejemplo A: si un niño acaba de recibir la primera dosis de Varicela el 15/8/2020, la segunda dosis no puede administrarse hasta dentro de 3 meses. El médico escribirá en la cartilla de vacunación que el niño debe estar "inscrito condicionalmente" y necesita volver para la segunda dosis requerida el 15/11/2020.
- Ejemplo B: si un niño empieza la serie de Hep B el 1/9/2020, la segunda dosis se da un mes después alrededor del 1/10/2020 y la tercera dosis se da de cuatro a seis meses después alrededor del 1/1/2021 al 1/3/2021.

Esto **no** significa que si el niño está atrasado en la vacunación pueda ser admitido. Las vacunas deben estar al día y el período de inscripción condicional es para los niños que están al día y que están trabajando para ponerse al día con el calendario de vacunas requerido.

- Por ejemplo, si un niño tenía 4 años en enero de 2019 y nunca ha recibido sus vacunas de 4 años, **no** podrá ser admitido en el jardín de infancia en septiembre de 2020 hasta que reciba esas vacunas. Las vacunas de 4 años están atrasadas por más de 18 meses y son necesarias para la inscripción. En este caso no se aplica la inscripción condicional.

Excepciones para requerir las vacunas en el momento de la inscripción:

- Padres militares: si un alumno se presenta sin antecedentes, los padres que son militares tienen hasta 30 días a partir de la fecha de inscripción para obtener las vacunas requeridas por el estado receptor y proporcionar una prueba de vacunación. (Esto es SOLO para las vacunas y NO se aplica al requisito físico).
- Alumnos sin hogar: deben trabajar en la obtención de las vacunas y pueden recibir ayuda del coordinador de alumnos sin hogar y del personal de enfermería de la escuela de NPS.
- Cuidado de acogida: debe completarse dentro de los 30 días del ingreso con la ayuda de la agencia de servicios sociales.
- Exención religiosa: debe presentar el formulario de exención religiosa firmado por el padre/tutor y notariado. Este formulario se requiere solo una vez, no caduca y puede ser revocado por el padre/tutor en cualquier momento.

Sin exenciones

No hay exenciones ni excepciones aparte de las mencionadas anteriormente. Las citas prometidas o el comprobante de una tarjeta de cita **NO** son aceptables como un examen físico completo antes de la inscripción. A menudo, las citas prometidas/programadas no se mantienen y los requisitos no se cumplen. Si no hay ninguna excepción en la lista anterior, todos los requisitos de salud se deben cumplir en el momento de la inscripción. El departamento de salud puede realizar auditorías y cada escuela debe estar preparada y cumplir con los requisitos.

- Ejemplo: un nuevo alumno de jardín de infantes se está inscribiendo y tiene cita para el examen físico y las vacunas el 9/10/2020. El registro y la inscripción **NO** están completos hasta que la escuela reciba el formulario físico completo y el registro de vacunas. La inscripción del alumno puede completarse después del 10/9/2020 y luego el alumno puede comenzar la escuela el 11/9/2020.

Pruebas de tuberculosis

Según el MCH-213G, todos los niños deben someterse a pruebas de detección de factores de riesgo de tuberculosis (TB) o de síntomas de enfermedad tuberculosa activa antes de entrar en la escuela. Todos los niños con síntomas deben ser evaluados con una radiografía de tórax u otros exámenes, según corresponda, para descartar la enfermedad activa.

La evaluación es especialmente importante para cualquier alumno nacido en el extranjero o que haya residido o viajado a un país con una tasa elevada de TB durante ≥ 3 meses. Existe una lista de países con una tasa elevada de TB. El personal de enfermería de la escuela debe completar un Formulario de evaluación de riesgo de TB para cualquier alumno extranjero que se esté inscribiendo. Esto debe completarse durante el proceso de inscripción.

Requisitos de salud para el ingreso a la escuela

- Preescolar: vacunas actualizadas/apropiadas para la edad y un examen físico completo realizado un año antes del ingreso.
- Nuevos inscritos/jardín de infantes a 5.º grado: examen físico completo realizado un año antes del ingreso al jardín de infantes y vacunas obligatorias.
- Jardín de infantes: DTaP (4), IPV (4), Hep. B (3), MMR (2), varicela (2), Hep A (2).
- 7.º grado: Tdap, HPV y MenACWY (1)
- 12.º grado: MenACWY (2)

Consultorios médicos y clínicas

CMG Pediatric Associates
Granby: (757) 640-0022

Hampton Roads Community Health Consortium (HRCHC)
(757) 393-6363

Kempsville: (757) 466-6582

HRCHC Park Place Medical Center: Granby Street
(757) 533-9108

CMG Pediatric Specialist
DePaul: (757) 489-3551

CHKD General Pediatric Services
(757) 668-9863

Kempsville: (757) 461-6342

CHKD General Academic Pediatrics
(757) 668-7175

Tidewater Pediatric Consultants
(757) 962-8605

Norfolk Pediatrics-CMG
(757) 855-6800

Wards Corner Pediatrics
(757) 451-5000

North Shore Pediatrics
(757) 440-0719

Norfolk City Health Department
(757) 683-2735
830 Southampton Ave
Velocity Urgent Care
Little Creek Road (757) 772-6122
Wards Corner, Granby Street (757) 702-8101

NowCare/Bayview Urgent Care
(757) 587-1700



Año escolar 2022-2023

Estimados padres o tutores,

Para alinearse con las recomendaciones actuales del Comité Asesor sobre Prácticas de Inmunización (ACIP), la Asamblea General de 2020 aprobó el proyecto de ley 1090 de la Cámara de Representantes, que modifica los requisitos mínimos de vacunación para asistir a una escuela primaria, media o secundaria, pública o privada, a un centro de cuidado infantil, a una guardería, a una guardería en el hogar o a un centro de desarrollo.

Esta legislación entró en vigencia el 1 de julio de 2021 y enmienda al Código de Virginia § 32.1-46.A.4 para exigir lo siguiente:

- Dos dosis debidamente espaciadas de la vacuna contra la hepatitis A (VHA) para la inscripción en el jardín de infantes y el 1.º grado (el 1.º grado es una adición para el año escolar 2022-2023 debido a que se requieren las dosis para el jardín de infantes para el año escolar 2021-2022). Se administrará la primera dosis a partir de los 12 meses de edad.
- Dos dosis de la vacuna contra el virus del papiloma humano (VPH) debidamente espaciadas (para hombres y mujeres). Se administrará la primera dosis antes de que los niños ingresen al 7.º grado.
- Dos dosis debidamente espaciadas de la vacuna conjugada contra el meningococo (MenACWY). Se administrará la primera dosis antes de ingresar al 7.º grado. Se administrará la segunda dosis antes de ingresar al 12.º grado. Los alumnos que cursen entre el 9.º y el 12.º grado en el año escolar 2022-2023 estarán exentos y solo necesitarán una dosis antes de ingresar al 12.º grado.

Además de los nuevos requisitos anteriores, en abril de 2018, el ACIP cambió la edad mínima recomendada para la vacuna de refuerzo para adolescentes contra el tétanos, la difteria y la tos ferina (Tdap) de 10 a 11 años. Aunque la vacuna está aprobada por la FDA para administrarse a una edad más temprana como parte de un programa de recuperación, debe administrarse una dosis de refuerzo de rutina de la vacuna Tdap para adolescentes a una edad no inferior a los 11 años.

Para alinearse con las pautas actuales, la Asamblea General de Virginia aprobó una legislación que entró en vigor el 1 de julio de 2019, que requiere:

- La administración de una dosis de la vacuna Tdap a los alumnos antes de ingresar al 7.º grado.

En el reverso de esta carta se describen los nuevos requisitos y se proporcionan enlaces para obtener información complementaria sobre los nuevos requisitos obligatorios. Si tiene alguna pregunta o inquietud adicional, comuníquese con el médico de cabecera de su hijo, el Departamento de Salud de Virginia o el personal de enfermería de la escuela.

Atentamente,

Dr. Dennis Moore
Director sénior de Bienestar de los Alumnos

Departamento de Bienestar de los Alumnos
800 East City Hall Avenue, Suite 905 • Norfolk, Virginia 23510
Teléfono: (757) 628-3928 • Fax: (757) 628-3466

Adiciones recientes al requisito de vacunación obligatoria para el año escolar 2022-2023

Jardín de infantes y 1.º grado

VHA: 2 dosis de la vacuna contra la Hepatitis A (VHA) debidamente espaciadas con la primera dosis administrada a los 12 meses de edad o más.

7.º grado

VPH: 2 dosis de la vacuna contra el virus del papiloma humano (VPH) debidamente espaciadas para hombres y mujeres. *Se administrará la primera dosis antes de que los niños ingresen al 7.º grado.*

MenACWY: 2 dosis debidamente espaciadas de la vacuna conjugada contra el meningococo (MenACWY). *Se administrará la primera dosis antes de ingresar al 7.º grado.*

Tdap: la administración de una dosis de la vacuna Tdap a los alumnos antes de ingresar al 7.º grado.

12.º grado

MenACWY: 2 dosis debidamente espaciadas de la vacuna conjugada contra el meningococo (MenACWY). Se administrará la primera dosis antes de ingresar al 7.º grado. Se administrará la segunda dosis antes de ingresar al 12.º grado. *Los alumnos que cursen entre el 9.º y el 12.º grado en el año escolar 2022-2023 estarán exentos y solo necesitarán una dosis antes de ingresar al 12.º grado.*

Enlaces informativos

Legislación sobre el VPH y la VHA del año 2021

https://doe.virginia.gov/administrators/superintendents_memos/2021/095-21.pdf

Preguntas frecuentes en inglés para el año 2021

http://www.doe.virginia.gov/administrators/superintendents_memos/2021/095-21a.docx

Preguntas frecuentes en español para el año 2021

http://www.doe.virginia.gov/administrators/superintendents_memos/2021/095-21b.docx

Legislación sobre la Tdap del año 2019

https://doe.virginia.gov/administrators/superintendents_memos/2019/101-19.docx

Preguntas frecuentes sobre la Tdap para el año 2019

https://doe.virginia.gov/administrators/superintendents_memos/2019/101-19a.docx

Calendario de vacunación infantil de Virginia (actualizado al año 2021)

<https://www.vdh.virginia.gov/content/uploads/sites/11/2021/03/VDH-Vaccine-Schedule.pdf>

Requisitos mínimos de vacunación en las escuelas de Virginia

https://www.vdh.virginia.gov/content/uploads/sites/11/2021/03/Min_Requirements.pdf

Alumnos extranjeros de intercambio

Las Escuelas Públicas de Norfolk reconocen que, a medida que las naciones del mundo se vuelven más interdependientes, es cada vez más importante para los alumnos de secundaria desarrollar un sentido de ciudadanía global. Los programas de intercambio internacional juegan un papel clave en este proceso de aprendizaje y nuestro sistema escolar brinda un servicio esencial cuando apoyamos el programa de intercambio de alumnos.

Clasificaciones de alumnos de intercambio

1. Los alumnos de intercambio clasificados como J-1 tienen residencia en un país extranjero al cual planean regresar y vienen temporalmente a los Estados Unidos como participantes en un programa que ha sido aprobado por la Agencia de Información de los EE. UU.
2. Los alumnos de intercambio clasificados como F-1 se definen como personas que tienen residencia en un país extranjero al que planean regresar y que vienen a los Estados Unidos temporalmente y únicamente con el propósito de realizar un intercambio cultural y educativo. Esta inscripción debe ser autorizada por el Servicio de Inmigración y Control de Aduanas de los EE. UU. Las Escuelas Públicas de Norfolk solo aceptan alumnos de clasificación J-1.

Criterios

1. Una copia traducida y certificada del expediente académico del alumno con una explicación del programa de estudios.
2. Documentación de la dirección de la familia anfitriona (debe ser residente de Norfolk).
3. Verificación del *Estado de visa de intercambio J-1* o formulario *DS 2019, Certificado de elegibilidad para el estado de visitante de intercambio*.
4. Verificación de seguro.
5. Copia del examen físico.
6. Registros de vacunación.
7. Permiso para participar en atletismo interescolar, si así se desea.
8. Indicación de competencia oral (entrevista de competencia oral: Consejo Estadounidense de Enseñanza de Lenguas Extranjeras [American Council on Teaching Foreign, ACTFL]).
9. El alumno debe tener un rendimiento académico promedio mínimo de 2.0 o "C" en sus país de origen.
10. Otros documentos pertinentes disponibles presentados por la organización (fotografía, ensayo del alumno, etc.).
11. El alumno debe tener 18 años o menos y tener un nivel de inglés adecuado para asistir a la escuela sin apoyo especial (no elegible para ESL).

Los programas de intercambio aprobados deben contar con representantes locales (área de Hampton Roads) para coordinar, supervisar y controlar la colocación y el progreso de los alumnos. El facilitador del intercambio debe enviar la documentación/solicitud del alumno al Departamento de Servicios de Asistencia al Alumno (más específicamente a la Sra. Michele Johnson-Young, administradora de inscripciones) después del 1 de julio del próximo año. Todas las solicitudes se procesarán a más tardar el 15 de agosto del año de asistencia.

Las consultas adicionales deben dirigirse al Departamento de Servicios de Asistencia al Alumno al (757) 628-3931.

Tasas de matrícula

De conformidad con el Código de Virginia, § 22.1-5, las tasas de matrícula aprobadas para el año escolar 2022-2023 son de \$7717.74 para la educación regular y de \$16 844.39 para la educación especial.

JEBA. Personas de 20 años o más

Tarifas de matrícula. Será política de las Escuelas Públicas de Norfolk cobrar la matrícula a los alumnos según lo prescrito en las secciones 22-218.3 y 22-219 del Código de Virginia. Se pueden otorgar exenciones del pago de la matrícula a discreción del superintendente de las escuelas en las siguientes categorías:

- A. Personas de 20 años o más. Los alumnos de 20 años o más deben pagar la matrícula. Los pagos de matrícula se harán cada mes por adelantado. Si no se ha recibido el pago de matrícula para el día 10 de cada mes, se retirará al alumno de la escuela. En caso de que haya circunstancias atenuantes, el Departamento de Servicios de Asistencia al Alumno llevará a cabo una investigación. En función de la investigación, el director sénior del Departamento de Servicios de Asistencia al Alumno hará una recomendación adecuada al superintendente. El superintendente puede conceder una exención en relación con el requisito de pago de la matrícula por cualquier período de tiempo dado. La continuación de la exención dependerá de la asistencia y el rendimiento del alumno. Los alumnos de educación especial que cumplan 22 años después del 30 de septiembre pueden permanecer inscritos durante el resto del año escolar.
- B. No residentes del estado. La custodia no está en manos del pariente o la persona con la que vive el niño o los niños; ni los padres darán su consentimiento a la custodia. Se espera que estas personas paguen la matrícula. Sin embargo, si hubiera circunstancias atenuantes, se aplicaría el procedimiento descrito en la sección A.
- C. No residentes de la ciudad.
 1. El padre o el hijo son residentes de una comunidad de Virginia que no es Norfolk: normalmente, se espera el pago de la matrícula. Si hay circunstancias atenuantes que hacen que esto sea inapropiado, se aplicaría el procedimiento descrito en la sección A.
 2. El padre o tutor se muda de la ciudad de Norfolk durante el año escolar a una comunidad cercana y espera que el niño o los niños continúen asistiendo a la escuela en Norfolk con una exención de la matrícula: se concederá una eximición del pago de la matrícula solo bajo las siguientes condiciones:
 - Si el padre o tutor se muda de la ciudad después del Día de Acción de Gracias, se lo eximirá del pago de la matrícula solo hasta el final del primer semestre. Las personas que se muden durante el primer semestre antes del Día de Acción de Gracias no recibirán una exención de matrícula.
 - Si el padre o tutor se muda de la ciudad después de las vacaciones de primavera, se lo eximirá del pago de la matrícula solo por el resto del año escolar regular. Las personas que se muden de la ciudad durante el segundo semestre, pero antes de las vacaciones de primavera, no recibirán una exención de matrícula.
 - Cuando la matrícula se debe por una parte de un semestre, se cobrará de forma prorrateada.

Consulte nuestro portal en línea <https://npsk12va.scribborder.com/> para obtener solicitudes de exención del pago de matrícula.

Familias militares

Los líderes y el personal dedicado y atento de las Escuelas Públicas de Norfolk quieren que todos los niños relacionados con las Fuerzas Armadas vayan más allá de la resiliencia cuando se enfrenten a las transiciones con la finalidad de que puedan prosperar. La división educa a poblaciones significativas de alumnos dependientes de las Fuerzas Armadas, brinda servicios a familias de todas las Fuerzas Conjuntas y es la división escolar domiciliaria de la Estación Naval de Norfolk, el complejo naval más grande del mundo.

Nuestro distrito se enorgullece de ofrecer lo siguiente:

- Un consultor de transición estudiantil militar a tiempo completo (Military Student Transition Consultant, MSTC) (Operación “Thrive”)

- Funcionario de enlace escolar (School Liaison Officer, SLO)
- Servicios de asistencia de nuestros consejeros de vida familiar militar (Military Family Life Counselors, MFLC)
- Un día de pre jardín de infantes completo

¡Las Escuelas Públicas de Norfolk agradecen a todos nuestros hombres y mujeres militares por su servicio a nuestro país y aplauden la dedicación de nuestros alumnos relacionados con las Fuerzas Armadas porque ellos también sirven al país!

Custodia

- No se puede exigir una orden judicial o prueba de custodia de parte de un padre biológico para la inscripción de un alumno que vive con él/ella. Por lo tanto, no se requiere la custodia física para la inscripción.
- Las órdenes judiciales que impiden que un padre biológico tenga contacto con sus hijos restringirán su capacidad para inscribirlos o interactuar con ellos en la escuela.
- Todos los parientes (no los padres biológicos) deben tener documentación de custodia física o documentos de respaldo del cuidado por parentesco para poder inscribir a los alumnos que han sido puestos a su cuidado. Se debe proporcionar una orden judicial final al Departamento de Servicios de Asistencia al Alumno antes de la inscripción.
- Las Escuelas Públicas de Norfolk aceptarán únicamente un “poder notarial militar”. Se requieren órdenes militares coincidentes para su implementación. Aquellas personas que detentan una custodia temporal a través del poder notarial militar deben llevar la documentación directamente a la escuela para inscribir al alumno.

En ausencia de una orden judicial que indique lo contrario, los padres que no tienen la custodia tienen ciertos derechos de participar en las actividades de sus hijos y estar en la lista de contactos de sus hijos. Consulte la sección 5534-4.3 del Código de Virginia y la Política KP de la Junta Escolar (ver más abajo). Es responsabilidad del padre con custodia proporcionar una copia de cualquier orden judicial relevante a la escuela.

22.1-4.3. Participación y notificación del padre sin custodia

A menos que se haya emitido una orden judicial que indique lo contrario, al padre sin custodia de un alumno inscrito en una escuela pública o centro de cuidado diurno (i) no se le negará la oportunidad de participar en cualquiera de las actividades de la escuela o el centro de cuidado diurno del alumno en las que la participación es apoyada o alentada por las políticas de la institución únicamente sobre la base de dicho estado no custodial; y (ii) se lo incluirá, ante su petición, como contacto de emergencia para las actividades de la escuela o del centro de cuidado diurno del alumno.

Para los propósitos de esta sección, “actividades de la escuela o del centro de cuidado diurno” incluirán, entre otras, descansos para almorzar, programas especiales dentro de la escuela, conferencias y reuniones de padres y maestros, y actividades extracurriculares. Es responsabilidad del padre que tiene la custodia proporcionar la orden judicial a la escuela o centro de cuidado diurno.

KP. Participación de los padres en la educación

El padre con la custodia tiene las siguientes responsabilidades:

- Mantener informada a la oficina de la escuela sobre la dirección de residencia y cómo se lo puede contactar en todo momento.
- En el formulario de registro de las Escuelas Públicas de Norfolk, debe indicar la dirección y el número de teléfono actuales del padre sin la custodia, a menos que desconozca esa información y que el padre firme una declaración a tal efecto, o a menos que se restrinjan los derechos del padre en lo relativo a la educación y al contacto mediante una orden judicial.
- Brindar una copia de cualquier documento legal donde se indique que se restringen los derechos educativos o de contacto del padre sin la custodia.

El padre sin la custodia tiene la responsabilidad de mantener informada a la oficina de la escuela sobre cualquier cambio en su número de teléfono o dirección. Además, el padre sin la custodia puede realizar solicitudes oportunas para participar en las reuniones para padres y maestros.

Transferencias fuera del distrito (se aceptan solicitudes del 1 al 31 de julio)

Diríjase a *Scribbles* en <https://npsk12va.scribborder.com/> para acceder al portal de permisos de transferencia fuera del distrito 2022-2023.

A continuación, se indica el procedimiento de solicitud de permiso de transferencia fuera del distrito para 2022-2023:

- Antes de que se pueda considerar una solicitud de permiso de transferencia fuera del distrito (ODT), su hijo debe estar inscrito en la escuela de su zona.
- Si el motivo de la solicitud es por cuidado infantil o por ser víctima de un delito, debe proporcionar la *documentación requerida* indicada en el formulario. *No se aceptan solicitudes incompletas.*

Documentación requerida (determinada por el motivo de la solicitud):

- Cuidado infantil (**solo alumnos de escuelas primarias y medias**): una declaración certificada por un notario del proveedor de cuidado infantil que verifica la asistencia o inscripción del alumno junto con la verificación de las horas de trabajo en el establecimiento del empleador.
- Víctima de un delito: se requiere documentación del tribunal o la policía.

El Departamento de Servicios de Asistencia al Alumno (DSSS) **NO** acepta solicitudes de permisos ODT para las siguientes escuelas o programas:

- Preescolar: Título I, aprendizaje temprano
- Academy for Discovery at Lakewood (solicitud procesada en la escuela)
- Southside STEM Academy at Campostella
- Crossroads Lottery (procesada en la escuela)
- Chesterfield Academy (solicitud: procesada en la escuela)
- Ghent (solicitud procesada en la escuela)
- Academy of International Studies at Rosemont
- Programas de especialidad (ejemplo: Programa IB, Dodson Scholars, ESL (solicitud procesada en la escuela)
- Colocaciones deportivas
- Colocación en educación especial (Departamento de Educación Especial)
- Madison Alternative
- McKinney-Vento: Ta-Tanisha Walton, aprendizaje temprano y Título I
- Escuela Técnica de Norfolk
- Open Campus

- Lake Taylor School

Si se aprueba su solicitud de ODT, prepárese para verificar su dirección *en la escuela* con los documentos de verificación de la dirección apropiados:

Prueba de residencia: solo se requiere un artículo de la lista a continuación (la tarjeta de identificación del Departamento de Vehículos Motorizados [Department of Motor Vehicles, DMV] o la licencia de conducir no son formas aceptables de verificación de la dirección). **Factura actual de servicios públicos:** la factura de energía eléctrica, gas, agua o alcantarillado debe incluir el nombre de los padres o tutores legales y la dirección de residencia.

o

Declaración de hipoteca o contrato de arrendamiento actual: debe incluir el nombre y la información de contacto del propietario, la dirección de la propiedad, la fecha de ocupación o la fecha actual, el monto del alquiler pagado, el nombre del arrendatario (*padres o tutores legales*) y su información de contacto en papel con membrete de la empresa. (*Comuníquese con la escuela para obtener asistencia, según sea necesario*).

Constituye una falta de Clase 4 realizar conscientemente una declaración falsa sobre la residencia de un niño en una división escolar en particular o en una zona de asistencia escolar si el objetivo es evitar el pago de la matrícula o inscribir a un alumno en una escuela que se encuentra fuera de la zona de asistencia en la que reside el alumno.

Educación domiciliaria

La educación domiciliaria es una alternativa a la asistencia a la escuela. En Virginia, “cualquier padre, tutor legal u otra persona que tenga el control o esté a cargo de un niño” puede proporcionar educación domiciliaria según lo prescrito por la sección 22.1-254.1 del *Código de Virginia*.

Un padre que elige la educación domiciliaria debe notificar al superintendente de la división escolar a más tardar el 15 de agosto de su intención de hacerlo para el próximo año escolar, suministrar una lista de las materias que se estudiarán para el próximo año y evidencia de haber cumplido con uno de los criterios descritos en la sección 22.1-254.1A. del *Código de Virginia* para proporcionar educación domiciliaria. (Consulte las Calificaciones para educación domiciliaria en el manual Pautas para la educación domiciliaria en Virginia a continuación en la página 5). Tenga en cuenta que el paquete completo debe enviarse anualmente.

Los padres que se muden a la división escolar o comiencen la educación domiciliaria después de que haya comenzado el año escolar deben notificar al superintendente de su intención de brindar educación domiciliaria tan pronto como sea posible y cumplir con las disposiciones del estatuto dentro de los 30 días posteriores a dicha notificación (sección 22.1-254.1.B del *Código de Virginia*). Esto significa que, después de proporcionar a la división escolar una notificación de su intención, los padres pueden comenzar la educación domiciliaria y tendrán 30 días para enviar la otra información requerida a la división escolar.

Disponibilidad de evaluaciones

Los exámenes de colocación anticipada y el examen de calificación para becas de mérito nacional/PSAT están disponibles para los alumnos que reciben educación domiciliaria. Los padres que decidieron por la educación domiciliaria deben comunicarse con el Departamento de Servicios de Asistencia al Alumno para obtener más información llamando al 757-628-3931 o enviando un correo electrónico a Michele Johnson-Young a mmjohnso@nps.k12.va.us.



Haga clic en los siguientes enlaces para obtener información adicional sobre la educación domiciliaria:

[ESTATUTOS RELACIONADOS CON LA ASISTENCIA OBLIGATORIA Y LA EDUCACIÓN DOMICILIARIA: efectivos a partir del 1 de julio de 2017](#)

[MANUAL DE PAUTAS PARA LA EDUCACIÓN DOMICILIARIA EN VIRGINIA:revisado el 1 de julio de 2018](#)

[FORMULARIO DE NOTIFICACIÓN DE INTENCIÓN DE PROPORCIONAR EDUCACIÓN DOMICILIARIA 2022-2023](#) (ingresar a <https://npsk12va.scriborder.com/> para acceder mediante *Scribbles* al portal de educación domiciliaria del año escolar 2022-2023)

[NOTIFICACIÓN DE EXENCIÓN RELIGIOSA](#) (ingresar a <https://npsk12va.scriborder.com/> para acceder mediante *Scribbles* al portal de exención religiosa del año escolar 2022-2022)

[Sección 22.1-254.1A del Código de Virginia](#)

Si está interesado en la educación domiciliaria, haga clic en “Manual de pautas para la educación domiciliaria en Virginia” y complete el “Formulario de notificación de intención de proporcionar educación domiciliaria” que se incluye arriba. Si tiene preguntas o inquietudes específicas, comuníquese con la Sra. Michele Johnson-Young, del Departamento de Servicios de Asistencia al Alumno, al (757) 628-3931.

Política de la Junta Escolar: JECB. Admisión de alumnos no públicos para inscripción a tiempo parcial

A los alumnos de escuelas privadas y de educación domiciliaria no se les permitirá inscribirse a tiempo parcial o participar en actividades académicas o extracurriculares en las Escuelas Públicas de Norfolk.

[Protección de la información de los alumnos: educación domiciliaria/exención religiosa](#)

La sección 22.1-254.1.G prohíbe que las divisiones escolares divulguen al VDOE o a cualquier otra persona o entidad fuera de la división escolar local información de un padre o alumno relacionada con la elección de proporcionar educación domiciliaria o con una solicitud de exención religiosa sin el consentimiento por escrito de los padres. Nota: El superintendente de la división escolar debe proporcionar al superintendente de Instrucción Pública el número total de alumnos que reciben educación domiciliaria como se indica en la sección 22.1-254.1.B.

Cuando los padres optan por educar a sus alumnos en casa, están decidiendo asumir la responsabilidad total de educar a sus hijos, que incluye mantener sus registros académicos. Ni el Departamento de Educación ni las divisiones de escuelas públicas mantienen registros académicos tales como expedientes académicos o estados de diploma para alumnos que tienen reclutadores militares, universidades, escuelas técnicas, empleadores o cualquier otra entidad. [VAC20-150-20](#) establece que las divisiones escolares locales deben administrar los registros escolares de los alumnos que cumplieron con las leyes aplicables.

[Cuidado de acogida](#)

Cualquier alumno que se encuentre en régimen de acogida por medio del Departamento de Servicios Sociales de Virginia debe cumplir con las disposiciones indicadas en el documento Fostering Connections y la Ley Cada Estudiante Triunfa: Joint Guidance for School Stability of Children and Youth in Foster Care del Departamento de Educación de Virginia. El trabajador social designado debe comunicarse con el especialista en bases de datos de alumnos y el enlace de cuidado de acogida antes del cambio de colocación y facilitar una reunión de determinación de los mejores intereses. La información de la reunión y los documentos de apoyo deben enviarse a la escuela.

Alumnos sin hogar (McKinney-Vento)

Las Escuelas Públicas de Norfolk brindan servicios a las familias en transición o las familias sin hogar de una variedad de formas para asegurar la inscripción inmediata de los niños y discutir sus necesidades como transporte, asistencia académica y servicios de salud o salud mental. Trabajamos en estrecha colaboración con las divisiones escolares vecinas, los servicios sociales, las agencias comunitarias y los departamentos internos de las NPS para satisfacer las necesidades de todos los alumnos, independientemente de las circunstancias.

** Los servicios y apoyos se brindan a los niños y jóvenes sin hogar de conformidad con la Ley de Asistencia para Personas sin Hogar de McKinney-Vento, que es una legislación federal que garantiza los derechos educativos y la protección de los jóvenes y niños sin hogar.*

Información de contacto: Ta-Tanisha Walton, enlace para alumnos sin hogar/en cuidado de acogida, (757) 628-3944

¿A quién se considera persona sin hogar?

De acuerdo con la legislación federal, cualquier niño que carece de **residencia nocturna fija, regular y adecuada** se considera sin hogar. Los niños califican si:

- Comparten vivienda con otros debido a la pérdida de la vivienda, dificultades económicas u otra razón similar.
- Viven en hoteles, moteles, parques de casas rodantes, zonas de acampado debido a la falta de alojamientos alternativos adecuados.
- Viven en refugios de emergencia o transitorios.
- Son abandonados en hospitales o son jóvenes no acompañados.
- Viven en un lugar público o un lugar privado no diseñado para la vivienda de humanos.
- Viven en automóviles, parques, edificios abandonados, estaciones de autobuses o trenes.
- Son niños migrantes.

Además, los alumnos que residen solos o con alguien que no es su padre o tutor legal debido a que se encuentran en una situación sin hogar se consideran jóvenes sin hogar no acompañados.

Servicios proporcionados por las Escuelas Públicas de Norfolk

Si se determina que un alumno es elegible para recibir servicios bajo la Ley de Asistencia para Personas sin Hogar de McKinney-Vento, las NPS pueden proporcionar los siguientes servicios:



- Transporte: los servicios de transporte a la escuela de origen del alumno los organiza la Oficina de Aprendizaje Temprano/Título I.
- Comidas gratis: los alumnos se inscriben automáticamente para recibir comidas gratuitas (desayuno y almuerzo).
- Derivación a recursos locales

Para determinar la elegibilidad de un alumno y de todo el hogar para los servicios establecidos en la ley de McKinney-Vento, los padres o tutores deben visitar su escuela local y completar la documentación correspondiente.

Lo que las familias sin hogar deben saber

- Los padres o tutores no necesitan una dirección permanente para inscribir a un niño en la escuela.
- Los niños y jóvenes sin hogar tienen derecho a inscribirse inmediatamente en la escuela, incluso si no tienen los documentos requeridos, como actas de nacimiento, registros escolares, registros de vacunación y otros registros médicos requeridos, prueba de residencia, tutela u otros documentos.
- Los alumnos tienen derecho a inscribirse en la escuela de origen (la escuela a la que asistía el niño o joven antes de quedarse sin hogar o en la que estuvo inscrito por última vez) o en la escuela en la zona de asistencia donde vive actualmente el niño, cualquiera que sea la circunstancia que demuestre ser lo mejor para los intereses del niño.
- Un niño tiene derecho a los servicios de transporte para ir y retornar de la escuela de origen si se determina que regresar a su escuela de origen es lo mejor para sus intereses.
- Un niño tiene derecho a participar en actividades extracurriculares y en todos los programas federales, estatales o locales para los que es elegible.
- Los jóvenes sin hogar no acompañados tienen estos mismos derechos y pueden ser asistidos por el enlace de educación para personas sin hogar o su designado.
- Las familias en transición deben solicitar los servicios de la ley McKinney-Vento cada año escolar o mientras dure la situación de falta de vivienda.

Referencia legal: [la Ley de Asistencia McKinney-Vento \(título 42 del USC 11431 et seq.\), Subtítulo B del título VII.](#)

Programa de tarifas

La Junta Escolar ofrece, de forma gratuita, libros de texto que son necesarios para los cursos de enseñanza para cada niño que asiste a escuelas públicas. La Junta Escolar puede adquirir los materiales de consumo (como libros de ejercicios, libros de escritura y libros de dibujo), o bien se pueden proporcionar a los alumnos sin costo alguno o vender a los alumnos a un precio minorista que no exceda el 7 % añadido al precio de la editorial. Si se venden, la Junta Escolar se asegurará de que los libros de ejercicios, libros de escritura y libros de dibujo se suministren a los alumnos que no puedan pagarlos de forma gratuita o a un precio reducido. No se cobrarán tarifas a los alumnos por materiales didácticos, libros de texto u otros materiales utilizados por un empleado de la Junta Escolar y que no son usados directamente por un alumno de la escuela pública.

Se pueden cobrar tarifas por lo siguiente:

1. Servicios opcionales como estacionamiento o alquiler de casilleros.
2. Actividades extracurriculares seleccionadas por los alumnos.
3. Cuotas de clases.
4. Excursiones o programas relacionados con la educación que no son actividades de instrucción obligatorias.
5. Tarifas por instrumentos musicales, siempre que la instrucción en el uso de los instrumentos musicales no sea parte del programa de estudios requerido.
6. Clases de aprendizaje a distancia para enriquecimiento que no son necesarias para cumplir con los requisitos para obtener un diploma.
7. Escuela de verano, a menos que las clases sean necesarias para la recuperación según lo prescrito por los Estándares de Calidad.
8. Libros de la biblioteca perdidos o dañados, o cuya entrega está vencida.
9. Libros de texto perdidos o dañados.
10. Materiales consumibles como libros de trabajo, libros de escritura, libros de dibujo y materiales y artículos de bellas artes; sin embargo, los libros de trabajo, los libros de escritura, los libros de dibujo y los materiales y artículos de bellas artes deben proporcionarse a los alumnos que no puedan pagarlos a un precio reducido o sin cargo. No se cobrará una tarifa a los alumnos por materiales de instrucción, libros de texto u otros materiales que no sean utilizados directamente por un alumno de las escuelas públicas.
11. La parte práctica del examen de manejo del programa de educación vial.
12. Una tarifa que no exceda la parte prorrateada que corresponde al alumno del costo de proporcionar transporte para actividades extracurriculares voluntarias.

13. La preparación y distribución de copias impresas oficiales de los expedientes de los alumnos; se debe proporcionar un número razonable de copias oficiales en papel de forma gratuita antes de que se cobre un cargo por las copias oficiales adicionales. Se deben proporcionar copias electrónicas oficiales de los expedientes de los alumnos de forma gratuita.

No se cobrarán tarifas por lo siguiente:

1. Como condición para la inscripción escolar, excepto para los alumnos que no están en edad escolar o que no residen dentro de la jurisdicción.
2. Programas y actividades de educación, o materiales necesarios para la enseñanza, excepto según lo especificado en 8VAC 20-720-80.H.
3. Libros de texto o depósitos de libros de texto; sin embargo, se puede cobrar una tarifa o cargo razonable por los libros de texto perdidos o dañados.
4. Transporte de alumnos hacia y desde la escuela.
5. Programas de escuela de verano u otras formas de recuperación requeridas por los Estándares de Calidad.

El superintendente de las escuelas, bajo la recomendación del director, debe aprobar los fondos adicionales que los alumnos deben suministrar.

Las tarifas se reducen o no se cobran a los alumnos de escasos recursos económicos y a los alumnos cuyas familias sufren dificultades económicas y no pueden pagarlas, incluidas, entre otras, las familias que reciben subsidios por desempleo o asistencia pública, como el Programa de Ayuda Temporal para Familias Necesitadas (TANF), el Programa Asistencial de Nutrición Suplementaria (SNAP), la Seguridad de Ingreso Suplementario (SSI) o Medicaid. Tampoco se cobran tarifas, o se cobran tarifas reducidas a las familias de acogida de niños en cuidado de acogida y a las familias sin hogar.

Cada vez que se cobre una tarifa, se proporcionará un aviso que indique que se puede solicitar una exención del pago. La notificación incluirá indicaciones sobre cómo solicitar una exención.

Las consecuencias de la falta de pago de tarifas incluyen, entre otras, la exclusión de las actividades relacionadas con la cuota. Sin embargo, no se retendrá ningún boletín de calificaciones, título o cronograma de clases de un alumno por la falta de pago de cuotas o tarifas. Además, no se suspenderá ni expulsará a ningún alumno por la falta de pago de cuotas o tarifas.

La Junta Escolar tiene la facultad, según su criterio o por recomendación del superintendente, de presentar una demanda civil por daños contra un alumno o los padres de un alumno por cualquier pérdida real, rotura o destrucción, o falta de devolución de bienes de propiedad de la Junta Escolar o bajo su control, causados o cometidos por dicho alumno durante su educación. Tal acción puede incluir la solicitud de un reembolso por parte de un alumno o los padres del alumno por tal pérdida, rotura o destrucción, o falta de devolución de la propiedad escolar.

Asistencia



La asistencia es importante

¡Faltar solo 20 días al mes puede afectar a tu éxito académico!

Las Escuelas Públicas de Norfolk (NPS) se comprometen a trabajar con los alumnos y los padres/tutores para proporcionar un marco que respalde la asistencia consistente y regular para todos los niños de prejardín de infantes a 12.º grado. Nos esforzamos por hacer de la asistencia diaria una prioridad: que los alumnos lleguen a la escuela a tiempo y permanezcan en ella hasta la salida. Para nuestros alumnos de escuela media y secundaria, esto significa asistir a todas las clases, todos los días. Valoramos la educación de nuestros alumnos, reconociendo la relación entre la asistencia regular y el rendimiento de los alumnos, y nos esforzamos por colaborar con nuestras familias para garantizar que, siempre que sea posible, sus hijos asistan a la escuela. Asistir a la escuela todos los días es importante.

Ley de Asistencia Obligatoria de Virginia

El [§22.1-254 del Código de Virginia](#) describe la Ley de Asistencia Obligatoria. Esta ley indica que se requiere que los niños entre las edades de 5 y 18 años asistan a la escuela ya sea en escuelas públicas, escuelas privadas, instrucción en el hogar u otra opción aprobada por el estado. Cada padre, tutor u otra persona en la Mancomunidad que tenga el control o esté a cargo de cualquier niño que haya cumplido el quinto cumpleaños el 30 de septiembre, o antes, de cualquier año escolar, y que no haya pasado los 18 años, se asegurará de que el alumno a su cargo esté inscrito y asista activamente a una escuela pública, privada, confesional o parroquial. Mediante esta regulación se aborda la educación domiciliaria; sin embargo, se requiere que una *Notificación de intención de proporcionar educación domiciliaria* esté archivada en el Departamento de Servicios de Asistencia al Alumno para el año escolar actual.

¿Qué significa realmente la Ley de Asistencia Obligatoria?

La Ley de Asistencia Obligatoria de Virginia:

- requiere que los padres envíen a sus hijos a la escuela todos los días;
- requiere que los alumnos asistan a la escuela todos los días;
- requiere que las escuelas tomen medidas específicas cuando los niños no están inscritos o los alumnos no asisten;
- autoriza a los agentes de la ley a recoger a los alumnos que faltan a la escuela; y
- autoriza a los tribunales de menores a tomar medidas contra los padres o los niños por no asistir.

¿Qué ocurre cuando los alumnos no asisten a la escuela?

La ley de Virginia exige que las escuelas controlen de cerca y lleven un registro preciso de la asistencia de los alumnos. Cuando un alumno se ausenta, la escuela está obligada a ponerse en contacto con sus padres para conocer el motivo de la ausencia. Cuando hay ausencias dudosas o un patrón de ausencias injustificadas, la escuela está obligada a investigar la situación y trabajar con los padres y el alumno para mejorar la asistencia. Se puede pedir a los padres o tutores que se reúnan con el personal escolar designado, tanto si las ausencias son justificadas como si son injustificadas. Estas reuniones ayudarán a establecer asociaciones entre los hogares de los alumnos y las escuelas, a la vez que se determinan las barreras que impiden a los alumnos asistir a la escuela con regularidad y se establecen conexiones con recursos, apoyos y servicios para los alumnos y sus familias. (Referencias: [JED. AUSENCIAS/EXCUSAS/SALIDAS DE LOS ALUMNOS](#))

Ausencia de la escuela

Es responsabilidad de los padres o tutores comunicarse con la escuela cuando sus alumnos se ausentan de la misma. Cuando los alumnos se ausentan de la escuela, los padres o tutores deben comunicarse con la escuela (personal de la oficina, maestros, consejeros escolares o administrador del edificio) y luego proporcionar una explicación por escrito de la ausencia cuando el alumno regrese a la escuela. Tenga en cuenta que las ausencias pueden considerarse injustificadas hasta que la escuela reciba una justificación por escrito que explique los motivos de la ausencia. Si un alumno se ausenta de la escuela debido a una suspensión, los maestros le proporcionarán actividades de enseñanza para completar durante el período de suspensión a corto plazo. Cuando los alumnos son suspendidos a largo plazo, se espera que los alumnos asistan a uno de nuestros programas alternativos para continuar recibiendo enseñanza: Madison para alumnos de secundaria y ACES para alumnos de primaria. Se espera que los alumnos continúen asistiendo a la escuela todos los días para mantener su acceso a la enseñanza durante su suspensión a largo plazo.

Citas médicas

Los alumnos que faltan a la escuela debido a una cita médica pueden justificar su ausencia si se entrega una nota del personal médico al regreso del alumno a la escuela. Se anima a los padres de alumnos con problemas de salud crónicos que tienen dificultades para asistir a la escuela con regularidad a que hablen con el personal de enfermería de la escuela para discutir la posibilidad de tener un Plan de atención de salud crónica en el archivo de la escuela de su hijo.

Los alumnos que a menudo son recogidos temprano o llegan tarde a la escuela pierden un valioso tiempo de enseñanza. Reduzca al mínimo el recojo temprano y las llegadas tardías y mantenga la comunicación con la escuela.

¿Qué pueden esperar los padres o tutores y los alumnos cuando estos se ausentan de la escuela?

- 1 día (cada ausencia): los padres o tutores recibirán una llamada de voz automatizada
- 2 o más días: los maestros del alumno harán un esfuerzo razonable para ponerse en contacto con los padres o tutores
- 3 o más días: el padre o tutor recibirá una notificación por escrito de las ausencias y podrá ser contactado por teléfono para programar una reunión para desarrollar un plan de asistencia. Durante esta reunión, los equipos escolares trabajarán para identificar cualquier barrera que pueda estar impidiendo a los alumnos asistir a la escuela con regularidad y conectar a los padres o tutores con los recursos.

Programación de citas médicas:

- ✓ Antes de la escuela si tiene un horario extendido
- ✓ Después de que termine la escuela
- ✓ Durante la tarde en días de salida temprana
- ✓ En días festivos (si es posible)
- ✓ En los días laborales para maestros
- ✓ Durante los descansos escolares programados

- 5 o más días: los equipos escolares se pondrán en contacto con el padre o tutor para programar una conferencia de asistencia. Si las ausencias son injustificadas, el número de días de ausencia será reportado al Departamento de Servicios Sociales y las familias pueden perder los beneficios de TANF/SNAP.
- 7 o más días: el equipo escolar programará una conferencia de revisión. Si las ausencias son injustificadas, el equipo escolar puede referir al padre/tutor o al alumno al Equipo multidisciplinario de ausentismo escolar (MDT).
 - El MDT de ausentismo escolar, que consta de representantes de las Escuelas Públicas de Norfolk, la Unidad de Servicios del Tribunal de Norfolk y representantes de agencias comunitarias, se reúne regularmente para revisar los casos de ausentismo escolar. El objetivo es que los alumnos asistan a la escuela con regularidad, y evitar la presentación de peticiones siempre que sea posible.
- 15 días consecutivos: el alumno será dado de baja.
 - El personal escolar designado hará un esfuerzo razonable para comunicarse con los padres, lo cual incluye una visita al hogar.
- En las circunstancias en las cuales los padres no cumplen de manera intencional al permitir que sus hijos falten a la escuela o no inscriben a sus hijos en la escuela, la NCSU deriva a los padres o tutores, o a las personas que tienen el control de los niños, a un tribunal y los acusan de un delito menor de Clase 3.

Recuperación tras la deserción escolar

Las Escuelas Públicas de Norfolk buscan asegurar que todos los alumnos elegibles estén inscritos y asistan a la escuela. Al trabajar en colaboración con las agencias de la ciudad y la comunidad, las Escuelas Públicas de Norfolk buscan activamente a los alumnos que han abandonado sus estudios para que puedan volver a inscribirse e involucrarse en el proceso académico. Existe una cantidad limitada de programas alternativos disponibles para satisfacer las necesidades de los alumnos que tienen dificultades en los programas escolares tradicionales. Para acceder a los programas alternativos, los alumnos deben estar activamente inscritos en una escuela. Para más información, los padres o tutores pueden ponerse en contacto con el consejero escolar del alumno, o con el instructor de graduación en la escuela secundaria.

Educación domiciliaria

La educación domiciliaria o “escuela domiciliaria” es una opción legal que los padres/tutores tienen para cumplir con la [Ley de Asistencia Obligatoria de Virginia](#). Los padres o tutores pueden presentar su intención de proporcionar enseñanza en casa a través de nuestro [portal de educación en casa](#) para el año escolar actual. El no hacerlo puede desencadenar los procedimientos de absentismo escolar y la participación de la corte. Se recomienda a los padres o tutores que sigan todas las [Pautas para la educación domiciliaria en Virginia](#) revisadas el 1 de julio de 2018 por el Departamento de Educación de Virginia.

Alumnos sin hogar o con familias en transición

Los alumnos que no tienen hogar, o aquellos en transición entre residencias, pueden ser elegibles para recibir apoyos y servicios conforme a la [Ley de Asistencia para Personas sin Hogar de McKinney-Vento](#). Estos apoyos y servicios temporales están destinados a ayudar a los alumnos a mantener el acceso a la enseñanza diaria, la nutrición escolar y el transporte mientras sus familias trabajan para mejorar sus circunstancias actuales. Para obtener más información sobre los servicios de MKV prestados por las NPS, utilice el siguiente enlace: [Aprendizaje temprano y Título I/Alumnos sin hogar \(McKinney-Vento\) y cuidado de acogida \(npsk12.com\)](#)

¿Qué ocurre cuando los alumnos siguen faltando a la escuela mientras reciben ayudas y servicios de MKV?

Las ausencias excesivas, el incumplimiento de los arreglos de transporte o las tardanzas o recogidas anticipadas/con retraso frecuentes pueden dar lugar a una reunión de Determinación de mejor interés (BID). El propósito de la reunión de BID es determinar si la ubicación escolar actual es la mejor para garantizar la asistencia diaria y el acceso a la enseñanza.

Contrato de intervención de asistencia y ausentismo

**LA ASISTENCIA
ES IMPORTANTE
TODO EL DÍA, TODOS LOS DÍAS**

AÑO ESCOLAR 2022-2023

Alumno: _____ Escuela: _____ Grado: _____

Para garantizar mi éxito académico, acepto cumplir con las siguientes expectativas:

1. Asistir a la escuela todos los días a menos que haya un motivo legítimo para mi ausencia.
2. Llegar a clase a tiempo, preparado y listo para trabajar todos los días.
3. Cooperar con todas las personas involucradas en mejorar mi asistencia y éxito académico en general.
4. Seguir todas las reglas escolares para poder permanecer en la escuela.

También comprendo que el incumplimiento de cualquiera de las expectativas anteriores podría dar lugar a una o más de las siguientes consecuencias:

1. Reunión de padres
2. Plan de asistencia
3. Escuela de sábado/Programa de Recuperación de Asistencia
4. Fechas de asignación de recuperación después de la escuela
5. Conferencia del equipo de asistencia escolar
6. Derivación de los padres a la Unidad de Prevención del Departamento de Servicios Humanos
7. Derivación al consejero escolar o al trabajador social escolar
8. Derivación a recursos comunitarios dentro de la escuela (es decir, tratamiento terapéutico diurno, comunidades en las escuelas)
9. Derivación a los servicios integrales
10. Derivación al Equipo multidisciplinario (MDT) de ausentismo escolar

Sé que el horario de inicio de mi escuela es _____ y el horario de salida es _____.

Firma del alumno: _____ **Fecha:** _____**Firma del padre o tutor:** _____ **Fecha:** _____

Nombre en letra de imprenta del padre o tutor: _____

Padre/tutor: lea y escriba sus iniciales en cada declaración a continuación:

- ____ 1. He leído y comprendo las expectativas anteriores y sé que soy legalmente responsable de mi hijo.
- ____ 2. Comprendo que la asistencia a la escuela es importante para el éxito de mi hijo.
- ____ 3. Comprendo la diferencia entre ausencias justificadas e injustificadas, tardanzas y salidas anticipadas.
- ____ 4. Comprendo que se espera que proporcione una justificación por escrito por las ausencias, tardanzas y salidas anticipadas de mi hijo dentro de los tres (3) días posteriores a la ausencia, después del regreso de mi hijo a la escuela. En caso de una emergencia, si proporciono una justificación verbal, proporcionaré una por escrito el siguiente día escolar.
- ____ 5. Comprendo que si hay inquietudes o problemas familiares que interfieren con la asistencia escolar de mi hijo, puedo buscar ayuda del consejero escolar de mi hijo, quien me guiará para obtener los servicios apropiados.
- ____ 6. Acepto cooperar con los funcionarios de la escuela y los socios de la comunidad para garantizar que mi hijo esté presente y preparado para aprender todos los días, lo que incluye asegurarme de que mi información de contacto esté actualizada.
- ____ 7. Comprendo que cuando mi hijo tenga cinco (5) o más ausencias injustificadas, el director o la persona designada iniciará los procedimientos de ausentismo escolar.
- ____ 8. Comprendo que siete (7) o más ausencias injustificadas darán lugar a una conferencia de asistencia y, posiblemente, a una derivación a la Unidad de Servicio del Tribunal de Norfolk (Norfolk Court Service Unit, NCSU). Si no envío a mi hijo a la escuela o no coopero con los esfuerzos de la escuela para resolver la asistencia de mi hijo, se pueden presentar cargos en mi contra (delito menor de Clase 3).

Firma del padre o tutor: _____ **Fecha:** _____

Nombre en letra de imprenta del padre o tutor: _____

Información académica



Pautas generales de calificación

Los procedimientos de calificación del distrito constituirán una base para que las prácticas de calificación sean consistentes. Las calificaciones comunicarán con precisión lo que los alumnos aprendieron, y cada alumno será un participante activo en los procesos de aprendizaje y evaluación. Los maestros utilizarán una variedad de evaluaciones formativas y sumativas para valorar el nivel de competencia del alumno y asignar calificaciones de acuerdo con la política del distrito.

Todos los maestros facilitarán intencionalmente un entorno que respalde oportunidades de enseñanza y aprendizaje ejemplares e innovadoras en cada escuela, en cada aula, todos los días y para cada alumno, sin excepción.

Todos los maestros serán responsables de la enseñanza y evaluación de los Estándares de Aprendizaje (Standards of Learning, SOL) de Virginia y de mantener un libro de calificaciones actualizado de manera consistente con las pautas establecidas en este documento.

Las calificaciones se basarán en el rendimiento del alumno en un período de tiempo establecido. El maestro del aula es responsable de evaluar el rendimiento académico de los alumnos y de determinar las calificaciones. Se espera que los maestros utilicen una variedad de métodos para evaluar a los alumnos. Las evaluaciones hechas por los maestros deben ser apropiadas tanto para la asignatura como para la edad o el nivel de madurez de los alumnos y deben respaldar los SOL.

Los alumnos de educación especial que reciben instrucción en el programa de estudios de educación general se califican como otros alumnos a menos que el IEP indique procedimientos de calificación alternativos.

Los aprendices de inglés (English Learners, EL) que están progresando hacia el dominio del idioma inglés serán considerados para una "L" (sin calificación/alumno de ESL) en lugar de una calificación con letra tradicional.

Los alumnos dotados identificados reciben instrucción a través de sus maestros de recursos para alumnos dotados (Gifted Resource Teachers, GRT), que colaboran con los maestros del aula con respecto a las prácticas de evaluación del trabajo completado fuera del aula regular. (

Los maestros describirán y comunicarán claramente por escrito, tanto a los padres como a los alumnos, los criterios utilizados para calcular las calificaciones. Si un alumno cree que se ha cometido un error, el alumno o los padres pueden solicitar una revisión de las calificaciones.

Los maestros seguirán las pautas del distrito para calcular las calificaciones trimestrales.

Los maestros seguirán las guías de ritmo de progreso del programa de estudios del distrito.

Los maestros publicarán las calificaciones en el libro de calificaciones electrónico de acuerdo con las pautas.



Escala de calificaciones de las NPS: Grados 1-12

La siguiente escala de evaluación se utilizará para evaluar e informar el rendimiento de los alumnos en las áreas de habilidades académicas:

Grado	Escala del 100 %	GPA	Definición
A	93-100	4.0	Designa el estado de un alumno que constantemente demuestra un nivel profundo de comprensión y de aplicación de habilidades en el área de contenido (por ejemplo, SOL y objetivos del programa de estudios para el nivel de grado/curso).
A-	90-92	3.7	
B+	87-89	3.3	Designa el estado de un alumno que demuestra un nivel alto de comprensión y de aplicación de habilidades en el área de contenido (por ejemplo, SOL y objetivos del programa de estudios para el nivel de grado/curso).
B	83-86	3.0	
B-	80-82	2.7	
C+	77-79	2.3	Designa el estado de un alumno que demuestra una nivel satisfactorio de comprensión y de aplicación de habilidades en el área de contenido (por ejemplo, SOL y objetivos del programa de estudios para el nivel de grado/curso).
C	73-76	2.0	
C-	70-72	1.7	
D+	67-69	1.3	Designa el estado de un alumno que necesita una cantidad significativa de práctica y experiencias de enseñanza para adquirir el conocimiento del contenido y las habilidades básicos especificados en el área de contenido (por ejemplo, SOL y objetivos del programa de estudios para el nivel de grado/curso).
D	64-66	1.0	
P	63 y menos	0.0	Designa el estado de un alumno que no ha demostrado el conocimiento básico del contenido o las habilidades especificadas y requiere práctica adicional y experiencias de enseñanza para tener éxito (por ejemplo, SOL y objetivos del programa de estudios para el nivel de grado/curso).

Medios para informar las calificaciones

Las calificaciones se informarán periódicamente a lo largo del año escolar para indicar el rendimiento del alumno. Las calificaciones académicas reflejarán el aprendizaje/rendimiento del alumno en un área de contenido. Los maestros serán responsables de proporcionar por escrito a los alumnos y padres los criterios empleados para evaluar el rendimiento académico. Esto se proporcionará al comienzo de cada año, proyecto o curso. Los padres tendrán la capacidad de monitorear de forma electrónica el rendimiento de sus hijos en todas las áreas de contenido a través del libro de calificaciones en línea. Además, los maestros proporcionarán las calificaciones de forma regular a lo largo del proceso de enseñanza. Las calificaciones se proporcionarán en los boletines y en los informes de progreso provisionales, según se describe a continuación:

- **Jardín de infantes:** los alumnos reciben 4 boletines de calificaciones por año.
- **Grados 1 a 5:** los alumnos reciben 4 informes de progreso provisionales y 4 boletines de calificaciones con letras.
- **Grados 6 a 8:** los alumnos reciben 4 informes de progreso provisionales y 4 boletines de calificaciones con letras.
- **Grados 9 a 12:** los alumnos reciben 4 evaluaciones provisionales y 4 boletines de calificaciones con letras.
- **Alumnos con discapacidades:** los alumnos reciben 8 informes de progreso en la distribución provisional y de boletines de calificaciones para abordar el progreso de los objetivos del IEP.

Uso de las calificaciones

Las calificaciones no se usarán para castigar o recompensar a los alumnos, sino para reflejar su aprendizaje. Las calificaciones académicas se utilizarán para:

- Comunicar la evaluación del maestro sobre el conocimiento y la competencia de un alumno en una asignatura.
- Proporcionar un registro de los logros del alumno a lo largo del tiempo.
- Servir como parte de los criterios para la promoción del alumno al siguiente nivel de grado.
- Proporcionar información para los servicios de consejería y asesoramiento sobre la selección de cursos/programas futuros.
- Proporcionar criterios para la selección del cuadro de honor.
- Proporcionar crédito del curso.
- Obtener el GPA del alumno.
- Brindar información para ingresar a programas de especialidad.

Las calificaciones Habilidades sociales y Hábitos de trabajo se utilizarán en jardín de **infantes** para:

- Proporcionar un registro de la preparación y el rendimiento en las tareas del alumno.
- Alinear las habilidades relacionadas con el trabajo con la educación del carácter.

Métodos de evaluación y estrategias para determinar las calificaciones

Las expectativas de rendimiento deben quedar claras al comienzo de la enseñanza y permanecer consistentes durante todo el proceso de enseñanza y aprendizaje. Las calificaciones de los alumnos son una representación precisa del desarrollo del conocimiento del contenido. Las calificaciones deben ser imparciales y representar la valoración profesional que el maestro hace del rendimiento.

Las guías del programa de estudios y los documentos complementarios brindan sugerencias de evaluación y medición para evaluar el progreso del alumno. Los maestros deben recopilar la información de evaluación de forma regular a partir de una variedad de fuentes para determinar el nivel de aprendizaje y dominio de un alumno. Las siguientes estrategias han demostrado ser exitosas en la evaluación del rendimiento de los alumnos:

Observaciones del maestro:

Los instrumentos de registro que pueden ayudar a los maestros en la recopilación sistemática y enfocada de datos sobre el rendimiento de los alumnos incluyen, entre otros:

Notas anecdóticas	Rúbricas/guías de calificación	Listas de verificación
Entradas de diario	Carpetas de lectura/escritura	Entrevistas/conferencias
Registros continuos	Carpetas de contenido	

Productos de alumnos:

Una carpeta de rendimiento que incluye muestras del trabajo de los alumnos puede mostrar una mejora gradual o marcada, o una disminución en el progreso. Algunos ejemplos de muestras son los siguientes:

Proyectos	Carpetas de contenido	Presentaciones	Carpetas de escritura
Videos	Tareas de desempeño	Diario/cuaderno de bocetos	Muestras de trabajo

Evaluaciones hechas por maestros

Las evaluaciones pueden proporcionar información valiosa para tomar decisiones sobre la instrucción, monitorear el progreso de los alumnos y evaluar su dominio. Las evaluaciones formativas, como los cuestionarios, alertan a los maestros sobre la preparación de los alumnos para recibir más instrucción o la necesidad de enseñar un tema nuevamente. Las evaluaciones sumativas se enfocan en el dominio de los objetivos de instrucción que se enseñaron.

Los programas de instrucción o los textos que proporcionan exámenes listos para administrarse deben ser evaluados cuidadosamente para asegurarse de que se alineen con el contenido y la demanda cognitiva de los Estándares de Aprendizaje de Virginia y la Guía del Programa de Estudios de las Escuelas Públicas de Norfolk. Algunas de estas pruebas pueden requerir modificaciones antes de que puedan usarse para medir con precisión y eficacia lo que se ha enseñado.

Evaluaciones de referencia de unidades

El Departamento de Programa de Estudios e Instrucción colaborará con los maestros para proporcionar evaluaciones de unidades del distrito en todas las asignaturas y los niveles de grado evaluados por SOL. Las evaluaciones de las unidades del distrito se alinearán con el contenido y las habilidades de los Estándares de Aprendizaje y se adherirán a las guías de ritmo de progreso del distrito. Las evaluaciones de las unidades del distrito contarán como evaluaciones de fin de unidad en cada asignatura y se agregarán al libro de calificaciones electrónico del distrito en la categoría correspondiente.

Publicación de calificaciones

Las calificaciones deben publicarse todas las semanas, sin incluir la tarea, para garantizar que los libros de calificaciones reflejen el progreso actual del alumno. Se proporciona información adicional en los parámetros de calificación del contenido. Se controlarán los libros de calificaciones.

Cuando un alumno no entregue sus tareas para el hogar debido a una ausencia (justificada o injustificada), debido a su falta de acceso a recursos, o por cualquier circunstancia familiar que haya hecho que la tarea para el hogar fuera desafiante, se le dará tiempo suficiente para recuperar el trabajo o se le permitirá completar la tarea mientras está en la escuela.

Las calificaciones finales se basarán en un promedio numérico y las calificaciones fraccionarias se calcularán en beneficio del alumno (0.5 y más se redondearán al siguiente punto más alto).

Parámetros de calificación

Para garantizar que las calificaciones otorgadas a los alumnos sean equitativas y consistentes en todo el distrito, se utilizan parámetros de calificación del contenido. El fundamento de estos parámetros es que los maestros usen una variedad de evaluaciones que promuevan niveles más altos de razonamiento y que involucren a los alumnos en actividades de aprendizaje significativas.

Tenga en cuenta que los ejemplos proporcionados para algunas categorías pretenden ser **solo una muestra representativa y no son exhaustivos**. Puede haber otros ejemplos que se ajusten a cada categoría. No es necesario que tenga muestras de trabajo para todos los ejemplos posibles; sin embargo, debe haber suficientes muestras de trabajo para reflejar el rendimiento con precisión en la categoría en su conjunto. Si necesita aclaraciones o ayuda, comuníquese con su director.

Los parámetros y las ponderaciones para evaluar el rendimiento de los alumnos se revisan y actualizan anualmente.

Prejardín de infantes

Los padres de alumnos del pre jardín de infantes reciben un **Informe de desarrollo y aprendizaje** en octubre, enero y junio, en el cual se refleja el progreso en las siguientes áreas:

- Iniciativa
- Relaciones sociales
- Representación creativa
- Música y movimiento
- Lenguaje y alfabetización
- Matemáticas y ciencias
- Evaluación del VDOE

Jardín de infantes

Se usarán los siguientes códigos de evaluación para evaluar e informar el rendimiento de los alumnos en las áreas de habilidades académicas:

L	Dominado	El alumno ha demostrado con éxito la habilidad al menos en tres ocasiones distintas.
P	En progreso	Se le presentó la habilidad al alumno y todavía está aprendiendo o practicando. Aún no se ha evaluado el dominio de la habilidad o aún no se ha determinado el dominio.
N	Necesita mejorar	Se le presentó la habilidad al alumno y está experimentando dificultades que requieren ayuda adicional.
/	Aún no se ha presentado	Esta habilidad aún no se le ha presentado al niño.

Se usarán los siguientes códigos de evaluación para evaluar e informar el rendimiento de los alumnos en las áreas de habilidades sociales/hábitos de trabajo:

o	Sobresaliente	El alumno demuestra una gran comprensión de la habilidad y la aplica de manera consistente.
V	Muy bien	El alumno demuestra una comprensión de la habilidad por encima del promedio y la aplica de manera apropiada.
S	Satisfactorio	El alumno demuestra una comprensión de la habilidad y la aplica de manera apropiada.
N	Necesita mejorar	El alumno demuestra cierta comprensión de la habilidad pero la aplica de manera inconsistente.
U	Insatisfactorio	El alumno no puede aplicar la habilidad.

Carpetas de jardín de infantes

Lectura: el punto de referencia de la evaluación DRA para jardín de infantes es un nivel 4 de DRA independiente.

Escritura: los maestros deben colocar una muestra de escritura calificada analíticamente en carpetas para cada trimestre.

Las otras dos muestras de escritura se envían a casa para que los padres las revisen y las devuelvan. Al final del año, los alumnos deben estar en la **etapa 3/punto de referencia de la etapa de desarrollo fonético**.

*Los maestros seguirán el documento **Guía de las NPS para la enseñanza y la evaluación de la lectura y la escritura en relación con todos los detalles y parámetros de la carpeta de trabajos**.*

Informes de progreso provisionales

Grados 1-2

Los códigos de evaluación que se enumeran a continuación se utilizarán para los **informes de progreso provisionales** para los **grados 1 a 2**. **Nota:** Estos códigos también se utilizarán en el nivel de primaria para evaluar Educación Física, Música y Arte.

O, sobresaliente: el alumno demuestra un alto rendimiento.

V, muy bien: el alumno demuestra un rendimiento superior al promedio.

S, satisfactorio: el alumno demuestra un rendimiento promedio.

N, necesita mejorar: el alumno demostró un rendimiento por debajo del promedio.

U, insatisfactorio: el alumno demuestra un rendimiento inaceptable.

Grados 3-12

Los grados 3 a 12 usarán los códigos de evaluación **A, A-, B+, B, B-, C+, C, C-, D+, D o E** para los informes de progreso provisionales.

Boletines de calificaciones

Los grados 1 a 12 usarán los códigos de evaluación **A, A-, B+, B, B-, C+, C, C-, D+, D o E** para los boletines de calificaciones.

Cálculo de la calificación final de secundaria

Las clases con créditos de la escuela media y secundaria son todos cursos de un año completo. Los parámetros de calificación que se enumeran a continuación indican el valor porcentual de las diferentes categorías de calificación. El valor total de las categorías combinadas por trimestre será igual al 100 %. Cada uno de los cuatro trimestres equivaldrá al 22.5 % de la calificación total al final del curso completado. El examen final, requerido para los cursos con crédito, totalizará el 10 % de la calificación final.

Primer trimestre:	22.5 %
Segundo trimestre:	22.5 %
Tercer trimestre:	22.5 %
Cuarto trimestre:	22.5 %
<u>Examen final del curso</u>	<u>10.0 %</u>
	100%

Procedimientos que rigen el trabajo de recuperación

A todas las tareas calificadas se les asignará una calificación numérica y se ingresarán en el libro de calificaciones electrónico. A las tareas incompletas o no presentadas se les asignará la referencia “**Inc**” o “**Mi**” en el libro de calificaciones. **Se espera que los maestros brinden múltiples oportunidades para que los alumnos recuperen las tareas para evitar asignar ceros. Los directores se asegurarán de que se brinden estas oportunidades a todos los alumnos.**

1. Todos los alumnos son totalmente responsables de completar cualquier tarea incompleta o no presentada (es decir, tareas de curso, exámenes, proyectos y otros trabajos relacionados). Los maestros son completamente responsables de brindar las tareas incompletas o no presentadas a los alumnos, incluso durante y después de las suspensiones.
2. Cuando un alumno no entregue sus tareas para el hogar debido a una ausencia (justificada o injustificada), debido a su falta de acceso a recursos, o por cualquier circunstancia familiar que haya hecho que la tarea para el hogar fuera desafiante, se le dará tiempo suficiente para recuperar el trabajo o se le permitirá completar la tarea mientras está en la escuela.
3. Los maestros se comunicarán (por teléfono, correo electrónico o por escrito) con los alumnos o el padre o tutor con respecto a los trabajos incompletos, las tareas no presentadas o el trabajo de clase/curso insatisfactorio.
4. El **trabajo de recuperación completado** dentro del período de tiempo requerido será calificado y registrado en el libro de calificaciones por los maestros sin penalización para los alumnos.
5. Se espera que los alumnos recuperen las tareas incompletas o no presentadas. No se puede dar un **incompleto (Inc) o faltante (Mi)** como calificación final.

Los días escolares son simultáneos y no por días de reunión de clase.

Procedimientos que rigen la designación de alumnos de honor

Para identificar a los alumnos del Cuadro de honor y a los graduados con honor en las Escuelas Públicas de Norfolk, se deben utilizar los siguientes procedimientos. Estas regulaciones deben aplicarse a todos los alumnos que participan en un programa de estudios aprobado.

Cuadro de honor “A”

Los alumnos con calificaciones de “A” o “A-” en todas las asignaturas en la escuela primaria y media y en todos los cursos que otorgan créditos en la escuela secundaria deben ser colocados en el Cuadro de honor “A”.

Cuadro de honor “B”

Los alumnos con calificaciones de A, A-, B+, B, B- en todas las asignaturas en la escuela primaria y media y en todos los cursos que otorgan créditos en la escuela secundaria deben ser colocados en el Cuadro de honor “B”.

Cuadro de honor “B promedio”

Los alumnos con un promedio de calificaciones de 3.0 sin una calificación por debajo de una C- deben ser colocados en el Cuadro de honor “B promedio”.

Graduados de honor

Los alumnos deben tener un promedio de calificaciones mínimo de 3.0 o superior para ser designados como graduados de honor.

Tareas para el hogar y calificaciones

IKB-R. REGLAMENTACIÓN DE TAREAS PARA EL HOGAR (revisado el 17 de julio de 2019)

Se asignarán tareas para el hogar con la finalidad de brindar a los maestros información adicional para diseñar una instrucción relevante y prescriptiva. Los maestros usarán su discreción al asignar las tareas y no asignarán tareas durante las vacaciones, excepto para completar tareas y proyectos de largo plazo. Los maestros deben considerar y ser conscientes de la observancia de las festividades religiosas al asignar tareas.

Con base en investigaciones, se recomienda la siguiente duración de las tareas asignadas:

Prejardín de infantes y jardín de infantes	Las actividades deberán estar diseñadas para involucrar a la familia en la promoción del desarrollo de las habilidades social y emocionalmente relevantes (es decir, actividades que fomenten actitudes, hábitos y rasgos de carácter positivos, y que permitan la participación apropiada de los padres).
Grados 1-2	No más de 20 minutos por noche (para incluir todo el contenido combinado).
Grados 3-5	No más de 50 minutos por noche (para incluir todo el contenido combinado).
Grado 6	No más de 60 minutos por noche.
Grados 7-8	No más de 20 minutos por asignatura por noche.
Grados 9-12	No más de 30 minutos por asignatura por noche.

Los alumnos, maestros y padres tienen responsabilidades en cuanto a las tareas para el hogar.

A. Los alumnos tienen la responsabilidad de:

1. Completar todas las tareas asignadas.
2. Consultar a los maestros si necesitan aclarar cualquier problema.
3. Informar a los maestros de cualquier dificultad experimentada durante la realización de las tareas asignadas.
4. Llevar a casa todos los materiales necesarios para completar las tareas.
5. Asegurarse de obtener las tareas cuando falten a la escuela (grados 4-12).
6. Hacer el trabajo de recuperación dentro de los 2 períodos de clase posteriores al regreso a la escuela.

B. Los maestros tienen la responsabilidad de:

1. Asegurarse de que la tarea refuerce el aprendizaje en el aula.
2. Asignar tareas que satisfagan las necesidades académicas del alumno y, al mismo tiempo, tener en cuenta las necesidades físicas, emocionales y sociales.
3. Exigir el uso de solo aquellos recursos que se sabe que están disponibles.
4. Asignar tareas que promuevan el pensamiento creativo y la investigación independiente.
5. Brindar retroalimentación (verbal o escrita) al alumno con prontitud.
6. Maximizar las oportunidades para que los alumnos realicen las tareas mientras están en la escuela. Estas oportunidades pueden darse antes de la escuela, durante el almuerzo y después de la escuela y tienen el objetivo de permitir el acceso equitativo a los recursos que puedan ser necesarios.

Deben asignarse tareas en todos los niveles con un mínimo de cuatro noches a la semana. Sin embargo, en algunas áreas de contenido, es posible que no sea apropiado asignar tarea para el hogar. Debido a que la tarea para el hogar es una extensión de las tareas de clase a un nivel independiente, los alumnos deben responsabilizarse por realizarla y recibir crédito por cumplir con las tareas requeridas. Las

asignaciones de tareas deben ser de una duración razonable, basarse en el contenido académico y ser significativas para el aprendizaje del alumno. Las tareas para el hogar no deben ser un “trabajo duro”.

Se contarán todas las tareas para el hogar. Debido a la variedad de asignaciones que pueden incluirse como tarea, algunas tareas pueden recibir calificaciones y otras pueden recibir vistos buenos cuando se realizan. La forma en que se evalúa la tarea para el hogar se basará en la discreción del maestro y debe comunicarse claramente a los padres y alumnos. Para garantizar que la calificación y la contabilización de las asignaciones de tareas para el hogar sean consistentes en todo el distrito, se desarrollaron los siguientes lineamientos:

GRADOS K-2

Las tareas para el hogar se asignarán de acuerdo con la política de la Junta Escolar y se contabilizará, pero no se les dará una calificación con letra ni se utilizarán para calcular las calificaciones del contenido.

GRADOS 3-5

Las tareas para el hogar se asignarán de acuerdo con la política de la Junta Escolar, y los alumnos serán responsables de hacerlas. Los maestros mantendrán registros de las tareas asignadas (por ejemplo, calificaciones o frecuencia de realización). La tarea en un área de contenido particular se incluirá en el cálculo de la calificación de esa área de contenido para un período de 9 semanas y representará entre el 5 y el 10 % de la calificación de esas 9 semanas.

ESCUELA MEDIA Y SECUNDARIA

Las tareas para el hogar se asignarán de acuerdo con la política de la Junta Escolar, y los alumnos serán responsables de hacerlas. Los maestros mantendrán registros de las tareas asignadas (por ejemplo, calificaciones o frecuencia de realización). La tarea en un área de contenido particular del curso se incluirá en el cálculo de la calificación específica de esa área para un período de 9 semanas y representará entre el 5 y el 10 % de la calificación de esas 9 semanas. Los maestros también usarán el área de “Códigos de recomendación” del boletín de calificaciones para señalar una inquietud o necesidad de mejora.

Los maestros con cursos asignados de colocación anticipada o bachillerato internacional deben trabajar con su coordinador de programa o administrador supervisor para garantizar que el trabajo asignado fuera del aula sea razonable. Esto se puede lograr al revisar y aprobar un programa de estudios detallado del curso. Los alumnos deben tener cargas de trabajo que les permitan mantenerse en equilibrio y participar en actividades no académicas positivas en la escuela y en la comunidad.

Excepciones de calificación

Alumnos con discapacidades: ciertos alumnos con discapacidades tienen equipos del **Programa de Educación Individualizado (IEP)** que determinaron que se los calificará de acuerdo con su progreso hacia el cumplimiento de las metas del IEP.

Aprendices de inglés (EL): una vez que se haya determinado que los aprendices de inglés (EL) dominan el inglés lo suficiente como para obtener calificaciones A, B, C o D en las áreas de contenido, las calificaciones se deben dar con referencia a los mismos criterios que se requieren para todos los alumnos.

Sin embargo, siempre que el nivel de dominio del inglés impida el progreso en las áreas de contenido, los aprendices de inglés deben recibir una “L” (sin calificación/alumno de ESL) en lugar de una calificación con letra tradicional. En cualquier caso, la falta de dominio del inglés de un alumno no debe ser la única razón por la que un alumno obtiene una calificación reprobatoria.

El nivel de competencia de los EL en el examen ACCESS for ELLs © se puede utilizar como guía para determinar qué tipo de calificación asignar.

Niveles de competencia de inglés (1-5) basados en el examen WiDA ACCESS for ELLs ©	Guía para asignar calificaciones con letras o “L”
Alumnos EL en los niveles 1 y 2	<i>Generalmente</i> , se espera que obtengan una “L” en sus cursos de contenido básico, pero es factible que obtengan calificaciones regulares con letras (A, B, C, etc.) en los cursos de Matemáticas o en los cursos basados en el desempeño, como Música, Educación Física y Arte, si se brindan las adaptaciones y el apoyo educativo apropiados.

Alumnos EL en el nivel 3	Deberían poder obtener <i>por lo menos</i> una calificación con letra aprobatoria (D) si se dieron las siguientes condiciones: a. El maestro involucró al alumno y se brindaron adaptaciones y apoyos apropiados para la instrucción. b. El alumno asistió a clases e intentó llevar a cabo los trabajos. c. El alumno puede demostrar la comprensión del contenido de formas no lingüísticas.
Alumnos EL en los niveles 4 y 5	<i>Generalmente</i> , se espera que puedan obtener calificaciones regulares con letras.

EL de secundaria y calificaciones: Los maestros de secundaria deben ser particularmente prudentes al asignar una “L” a un alumno. Una “L” **NO** otorga al alumno **NINGÚN** crédito por el curso.

Colocación de aprendices de inglés recién inscritos

Jardín de infantes-5.º grado: los aprendices de inglés que se encuentren en los niveles de competencia 1 y 2 se ubicarán en un nivel de grado según lo indique la edad o el nivel de grado actual en el que estaba inscrito el alumno.

Grado:	Si para el 31 de octubre la edad del alumno es:
Jardín de infantes	5
1.º grado	6
2.º grado	7
3.º grado	8
4.º grado	9
5.º grado	10

Escuela media: los aprendices de inglés en los niveles de competencia 1 y 2 se ubicarán en un nivel de grado según lo indique su edad.

Grado	Si para el 31 de octubre la edad del alumno es:
6.º grado	11
7.º grado	12
8.º grado	13

Escuela secundaria: cuando los expedientes académicos no estén disponibles, los alumnos EL se ubicarán inicialmente en el 9.º grado. Esto les dará tiempo suficiente para aprender inglés y acumular los créditos necesarios para graduarse. Pueden ser promovidos a un grado superior si hay evidencia de progreso o se reciben sus expedientes académicos. De lo contrario, la promoción se determinará con los mismos criterios utilizados para todos los demás alumnos.

Con frecuencia, los alumnos inmigrantes y refugiados no pueden proporcionar registros escolares o expedientes académicos. Su colocación debe realizarse con base en las pautas indicadas anteriormente y la información relacionada con la escolaridad anterior proporcionada por el alumno o el padre/tutor. Se pueden hacer ajustes en la colocación después de que el alumno haya pasado tiempo en clase. Si necesita aclaraciones o ayuda, comuníquese con su director.

Alumnos dotados identificados

Los maestros de recursos para alumnos dotados (Gifted Resource Teachers, GRT) colaboran con los maestros del aula con respecto a las prácticas de evaluación del trabajo completado fuera del aula regular.

Los alumnos identificados en el nivel de la escuela primaria reciben informes de progreso tres o cuatro veces al año para resaltar el rendimiento del alumno en relación con las habilidades de razonamiento de nivel superior. *El informe de progreso del cuarto trimestre depende de la disponibilidad, debido a las limitaciones de tiempo de las pruebas de SOL.*

Se utilizan los siguientes códigos de evaluación en los informes de progreso de los servicios para alumnos dotados para indicar el

desempeño de los alumnos dotados en las áreas de aptitud, curiosidad intelectual, persistencia y actitud:

E = supera las expectativas M = cumple con las expectativas N = necesita mejorar

GPA y crédito ponderado

Los créditos y las calificaciones finales se otorgarán solo una vez, al final del año escolar. Las calificaciones trimestrales son informes de progreso para que los alumnos y los padres sepan cómo les está yendo hasta ese punto en cada período de calificaciones y se promediarán al final del año escolar. El GPA y el puesto en la clase se basan en una escala de 4.0. Para que un alumno se gradúe con honores, se necesita un GPA acumulativo de 3.0. Los GPA se vuelven a calcular una vez al año después de que se envían las calificaciones en junio. Las calificaciones obtenidas en los cursos de colocación anticipada (AP) reciben un factor ponderado de 0.066 por año, mientras que todos los cursos de honores reciben un factor ponderado de 0.250 por año. El crédito ponderado se agrega al total (GPA acumulativo). Los cursos ponderados se identifican con una 'W' a la izquierda del código del curso (por ejemplo: w LA2200) en el expediente académico de las Escuelas Públicas de Norfolk. Para calcular el GPA, sume los valores de GPA para cada una de las calificaciones finales y divídalo por la cantidad de cursos tomados. Esta muestra incluye las clases de nivel regular.

SEMESTRE DE MUESTRA

ASIGNATURA	GRADO	VALOR DE PUNTO
Inglés 10	B+	3.3
Estudios del Mundo 2	C	2.0
Salud y Educación Física 10	A-	3.7
Geometría	D	1.0
Biología	B+	3.3
Español 2	B	3.0
Introd. al Arte	B-	2.7
Aplicaciones Informáticas	A-	3.7
8 cursos		$22.7/8 = 2.8375$

En el caso de las clases de Honores o AP, se agregaría el crédito ponderado DESPUÉS de calcular el GPA. Entonces, si el alumno de la muestra hubiera tomado Biología AP, en lugar de Biología, se agregaría 0.066 a 2.8375, lo que haría que el GPA sea de 2.8675. Si el alumno de la muestra también tomó Inglés de Honores 10, se agregaría 0.0250 al total, lo que haría que el GPA con Honores y AP sea de 2.88.

Información y programas específicos

Educación Profesional y Técnica

Preparar alumnos competitivos a nivel mundial para la universidad, el mundo profesional y la vida

El programa de Educación Técnica y Profesional (CTE) de las Escuelas Públicas de Norfolk (NPS) ofrece a los alumnos una variedad de opciones y oportunidades educativas rigurosas y relevantes para apoyar su trayecto hacia la preparación universitaria, profesional y cívica. Se ofrecen trayectorias o actividades interesantes de CTE en cada una de las escuelas secundarias, medias y primarias, en los entornos de jardín de infantes a 8.º grado, en el Centro Técnico de Norfolk y en sitios auxiliares. Esto incluye, entre otros, cursos secuenciados, inscripción doble, laboratorios prácticos, organizaciones de alumnos profesionales y técnicas, competencias estatales y nacionales, credenciales/certificaciones de la industria y aprendizaje basado en el trabajo.

Todos nuestros programas de CTE, que se alinean con el modelo National Career Clusters®, integran contenido académico y técnico y, al mismo tiempo, brindan experiencias del mundo real dentro de un entorno presencial, híbrido o virtual. Cada emocionante programa se basa en investigaciones locales, estatales y nacionales que nos permiten preparar a nuestros alumnos para proyectos posteriores a la educación secundaria de alta habilidad, demanda y salarios más altos. Nuestros socios comerciales, industriales, de educación superior y de la comunidad participan activamente y apoyan el éxito de nuestros alumnos, maestros y programas.



Inscripción doble

Tidewater Community College brinda a los alumnos de las Escuelas Públicas de Norfolk la oportunidad de tomar cursos universitarios a un costo reducido mientras aún están en la escuela secundaria. Los alumnos pueden obtener siete créditos universitarios. Pueden tomar Inglés 111, Inglés 112 y una clase de Habilidades para el Éxito Universitario. Los alumnos interesados en participar en este programa deben comunicarse con sus consejeros de la escuela secundaria.

Alumnos dotados y avanzados

Descripción general del Departamento

La Oficina de Educación para Alumnos Dotados y Servicios de Rigor Académico (Office of Gifted Education & Academic Rigor Services, GEARS) trabaja para desarrollar los dones y talentos evidentes en los alumnos de todo el distrito. GEARS se asocia con todas las partes interesadas de las NPS para identificar y cultivar el potencial de los alumnos, y se esfuerza por ofrecer experiencias de aprendizaje atractivas que nutren el crecimiento social, académico y emocional de los alumnos.

Declaración de filosofía de las NPS para la educación de alumnos dotados

Las Escuelas Públicas de Norfolk creen que todos los alumnos merecen ser desafiados, aprender algo nuevo todos los días y tener los apoyos académicos y afectivos necesarios para cultivar su verdadero potencial. Cada alumno merece la oportunidad de recibir experiencias de aprendizaje apropiadas que promuevan el crecimiento intelectual y personal.

Los alumnos dotados de las NPS reflejan la composición diversa de su ciudad, y cada uno tiene un perfil único de fortalezas y habilidades que requieren servicios especializados. Vienen de diferentes orígenes, tienen características únicas y pueden demostrar sus dones de formas poco convencionales. Los maestros de alumnos dotados ofrecen programas de estudios e instrucción diferenciados para equiparlos con habilidades de razonamiento de alto nivel y un conocimiento profundo del contenido, y apoyar el desarrollo intelectual y personal avanzado que capacita a los alumnos para que contribuyan con éxito a la sociedad.

Las NPS también consideran que la educación para alumnos dotados va más allá de lo académico. Las distintas características sociales y emocionales de los alumnos dotados se abordan a través de experiencias de aprendizaje apropiadas que reflejan una comprensión auténtica de sus necesidades afectivas, lo que les permite alcanzar su mejor nivel personal. Al crear y fomentar entornos de aprendizaje que fortalezcan las habilidades metacognitivas de los alumnos, estos se arraigan en una mentalidad saludable que enfatiza "lo que están aprendiendo en lugar de lo bien que lo están haciendo" (Kohn, 1999).

Información de identificación

Los alumnos son identificados por personas calificadas profesionalmente que utilizan múltiples criterios, como pruebas de aptitud o logros, encuestas a maestros y padres, y carpetas de trabajo de los alumnos. Se puede identificar que los alumnos tienen aptitudes potenciales o demostradas para los programas Aptitud Intelectual General (General Intellectual Aptitude, GIA), Aptitud Académica Específica (Specific Academic Aptitude, SAA) para Matemáticas, Inglés, Ciencias e Historia/Ciencias Sociales, o Artes Visuales y Escénicas (Visual and Performing Arts, VPA)*. Los alumnos del programa VPA se identifican entre el 9.º y el 12.º grado según su aceptación en la Escuela de Artes del Gobernador.

Todos los alumnos de primer grado de las NPS se incluyen automáticamente en un proceso de evaluación universal de alumnos dotados cada febrero para una posible identificación. Las derivaciones a los servicios para alumnos dotados de los alumnos de jardín de infantes a 12.º grado de las NPS son aceptadas durante todo el año por el maestro de recursos para alumnos dotados de la escuela y pueden ser enviadas por el personal de la escuela, los padres o tutores, otro alumno, los miembros de la comunidad o el mismo alumno. Las pruebas de derivación generalmente tienen lugar cada noviembre.

Colocación avanzada (AP)

Los cursos de colocación avanzada (Advanced Placement, AP) ofrecen a los alumnos trabajos de nivel universitario mientras aún están en la escuela secundaria. Estos cursos están disponibles para alumnos calificados y con orientación académica. Al terminar un curso de AP, se anima a los alumnos a presentarse a los exámenes administrados a nivel nacional que se ofrecen cada mes de mayo. Si un alumno obtiene una puntuación de 3 a 5 en el examen del curso, puede recibir horas de crédito universitario o colocación, lo que hace posible entrar en la universidad en el segundo año o cerca de él. Se puede obtener información adicional a través de los consejeros de la escuela secundaria o de cualquier oficina de admisiones de la universidad.

Para obtener más información

Los padres y miembros de la comunidad que deseen obtener más detalles sobre los servicios educativos para alumnos dotados que brindan las NPS pueden consultar su Plan Local para la Educación de Alumnos Dotados, que se encuentra en el sitio web de la oficina de GEARS. Este documento del VDOE es revisado y aprobado por la Junta Escolar cada cinco años y publicado como información pública.

Si tienen alguna pregunta, los padres también pueden comunicarse con la Oficina de Educación para Alumnos Dotados y Servicios de Rigor Académico al 757-852-4674, ext. 3.

Requisitos de graduación

Según el Departamento de Educación de Virginia, los requisitos de graduación para los alumnos que ingresan al noveno grado por primera vez en el año 2018-19 y en adelante son los siguientes:

- Para graduarse de la escuela secundaria con un **diploma estándar**, un alumno debe obtener al menos 22 unidades estándares de crédito al aprobar los cursos obligatorios y los optativos, y obtener al menos cinco (5) créditos verificados al aprobar los exámenes SOL de fin de curso u otras evaluaciones aprobadas. Además, el alumno debe completar un curso virtual, que puede no otorgar créditos, y obtener una credencial de educación profesional y técnica o completar un curso de colocación anticipada, honores o bachillerato internacional.
- Para graduarse de la escuela secundaria con un **diploma avanzado**, un alumno debe obtener al menos 26 unidades estándares de crédito al aprobar los cursos obligatorios y los optativas, y obtener al menos seis (6) créditos verificados al aprobar los exámenes SOL de fin de curso u otras evaluaciones aprobadas. Además, el alumno debe completar un curso virtual, que puede no otorgar créditos, y obtener una credencial de educación profesional y técnica o completar un curso de colocación anticipada, honores o bachillerato internacional.
- Para graduarse de la escuela secundaria con un **diploma de estudios aplicados**, los alumnos deben ser identificados como discapacitados, completar los requisitos de su Programa de Educación Individualizado (IEP) y cumplir ciertos requisitos prescritos por la Junta de Educación de conformidad con las regulaciones, pero no cumplir los requisitos para ningún diploma mencionado.

Puede encontrar información adicional sobre los requisitos de graduación (capacitación en primeros auxilios de emergencia, resucitación cardiopulmonar y desfibriladores externos automáticos; demostración de las cinco C [pensamiento crítico, pensamiento creativo, colaboración, comunicación y ciudadanía]) en el sitio web del Departamento de Educación de Virginia, doe.virginia.gov.

Los requisitos de graduación revisados de Virginia mantienen altas expectativas de aprendizaje en Inglés, Matemáticas, Ciencias e Historia/Ciencias Sociales, al tiempo que reducen la cantidad de exámenes de Estándares de Aprendizaje (Standards of Learning, SOL) que los alumnos deben aprobar para obtener un diploma de escuela secundaria. Los nuevos estándares también implementan el “Perfil del graduado de Virginia”, que describe el conocimiento, las habilidades, los atributos y las experiencias identificadas por los empleadores, las instituciones de educación superior y la Junta de Educación del estado como fundamentales para el éxito futuro.

Perfil del graduado de Virginia

Un alumno que cumple con el perfil del graduado de Virginia ha alcanzado los altos estándares académicos de la Mancomunidad y se gradúa con habilidades para lugares de trabajo, un sentido de responsabilidad comunitaria y cívica y un plan de carrera profesional alineado con sus intereses y experiencias.

Las cinco C

Al preparar a los alumnos para cumplir con el perfil del graduado de Virginia, las escuelas deben asegurarse de que los estudiantes desarrollen las siguientes competencias, conocidas como “las cinco C”:

- Pensamiento crítico
- Pensamiento creativo
- Comunicación
- Colaboración
- Ciudadanía

Exploración y planificación profesional

El componente de planificación profesional del perfil del graduado de Virginia brinda a los alumnos la oportunidad de aprender más sobre las opciones de empleo y las trayectorias profesionales que exploraron por primera vez en la escuela primaria y la escuela media.

Si bien no existe una actividad profesional específica que un alumno deba experimentar (como una pasantía o una asignación de observación laboral) para obtener un diploma, las divisiones escolares deben brindar oportunidades para que los alumnos aprendan sobre las expectativas en el lugar de trabajo y las opciones profesionales en sus propias comunidades y en otros lugares. Al reducir la cantidad de exámenes SOL que los estudiantes deben aprobar para obtener un diploma, los nuevos estándares aumentan la flexibilidad para que las escuelas amplíen los programas basados en el trabajo y de aprendizaje de servicios que promueven la preparación para la vida universitaria, profesional y cívica.

Créditos estándares y verificados

Los nuevos requisitos de graduación entran en vigencia con los alumnos que ingresaron al noveno grado en el otoño de 2018 (clase de 2022). El número de créditos estándares para un diploma estándar y un diploma de estudios avanzados sigue siendo el mismo, pero el número de créditos verificados requeridos, obtenidos al aprobar un curso en el área de contenido y la evaluación de fin de curso asociada, se reduce a cinco (uno cada uno en lectura en inglés, escritura en inglés, matemáticas, ciencias e historia/ciencias sociales) para ambos diplomas.

Diploma estándar (clase de 2022)		
Asignatura	Se requieren unidades de crédito estándares	Se requieren créditos verificados
Inglés	4	2
Matemáticas	3	1
Ciencias	3	1
Historia/Ciencias Sociales	3	1
Salud y Educación Física	2	
Idiomas del mundo, bellas artes o educación profesional y técnica		
Economía y Finanzas Personales	2	
Educación profesional y técnica	1	
Optativas	4	
TOTAL	22	5

Diploma estudios avanzados (clase de 2022)		
Asignatura	Se requieren unidades de crédito estándares	Se requieren créditos verificados
Inglés	4	2
Matemáticas	4	1
Ciencias	4	1
Historia/Ciencias Sociales	4	1
Salud y Educación Física	3	
Idiomas del mundo, bellas artes o educación profesional y técnica	2	
Economía y Finanzas Personales	1	
Educación profesional y técnica	1	
Optativas	3	
TOTAL	26	5

Perfil del graduado de Virginia

Durante su experiencia de jardín de infantes a 12.º grado, las personas listas para la vida en Virginia tendrán:

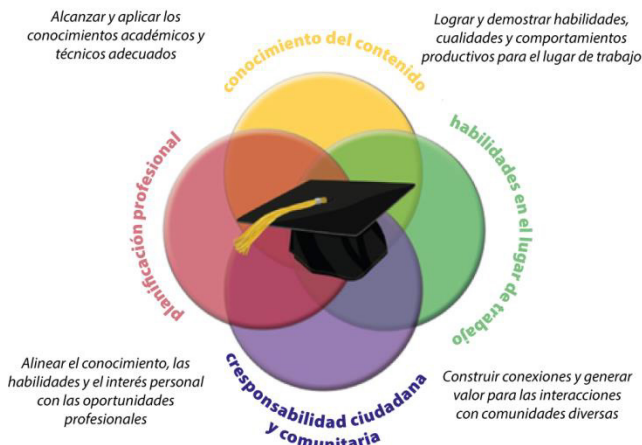

En escritura en inglés, un alumno puede verificar el dominio del curso a través de una evaluación basada en el rendimiento desarrollada localmente. Las evaluaciones de rendimiento requieren que los alumnos apliquen lo que han aprendido y brindan una oportunidad para que los alumnos demuestren que han adquirido habilidades de pensamiento crítico, pensamiento creativo, comunicación, colaboración y ciudadanía.

Para obtener más información, visite www.doe.virginia.gov

Programas de especialidad de las NPS

Escuela media

<p style="text-align: center;"><u>Academy of International Studies at Rosemont</u></p> <p>La Academy of International Studies at Rosemont se basa en un enfoque temático que se centra en los idiomas y las culturas del mundo, y la ciencia militar (Programa de Cadetes de la Liga de la Marina). Los alumnos pueden elegir una de las siguientes opciones del programa como área de enfoque: Idiomas del Mundo, Ciencia Militar, o Idiomas del Mundo y Ciencia Militar. La escuela está diseñada para enfrentar los desafíos académicos de un programa de estudio riguroso, en el que los alumnos construyen una base de conocimiento global y una comprensión de las culturas del mundo.</p> <p style="text-align: center;">Dra. Dorie Banks, directora</p> <p style="text-align: center;">Academy of International Studies at Rosemont</p> <p style="text-align: center;">(757) 852-4610, fax: (757) 852-4615</p>	<p style="text-align: center;"><u>Programa de los Años Intermedios del Bachillerato Internacional en Academy for Discovery at Lakewood</u></p> <p>La Academy for Discovery at Lakewood es una escuela del Programa de los Años Intermedios del Bachillerato Internacional (PAI BI) totalmente autorizada y ofrece a los alumnos la oportunidad de desarrollar su potencial para explorar sus propias preferencias de aprendizaje, tomar riesgos apropiados, y reflexionar y desarrollar un fuerte sentido de identidad personal. El PAI es un marco desafiante que anima a los alumnos a establecer conexiones prácticas entre sus estudios y el mundo real. El enfoque riguroso prepara a los alumnos para el éxito en la escuela secundaria.</p> <p style="text-align: center;">Srta. Abbie Watson, directora</p> <p style="text-align: center;">Academy for Discovery at Lakewood</p> <p style="text-align: center;">(757) 628-2477, fax: (757) 628-2486</p>	<p style="text-align: center;"><u>Southside Science, Technology, Engineering and Mathematics Academy at Campostella</u></p> <p>Este programa ofrece un entorno de aprendizaje diverso que fomenta la exploración y el éxito de los alumnos, y los prepara para futuras oportunidades de aprendizaje y eventuales carreras significativas en Ciencias, Tecnología, Ingeniería y Matemáticas (Science, Technology, Engineering, and Mathematics, STEM).</p> <p>Los alumnos participan en Project Lead the Way (PLTW), un programa reconocido a nivel nacional que enfatiza las oportunidades de aprendizaje atractivas, prácticas y basadas en problemas, diseñadas para inspirar y empoderar a los alumnos. SSAC ofrece a los alumnos la oportunidad única de participar en experiencias de aprendizaje individualizadas adaptadas a sus necesidades únicas, al tiempo que desarrollan su pensamiento crítico y habilidades de resolución de problemas en un entorno académicamente riguroso y de contención.</p> <p style="text-align: center;">Sra. Lenthia Willie-Clark, directora</p> <p style="text-align: center;">Southside STEM Academy at Campostella</p> <p style="text-align: center;">(757) 494-3850</p>
<p style="text-align: center;"><u>Medicina y Salud en Blair Middle</u></p> <p>Nuestro objetivo para los alumnos del Programa de Premedicina, Salud e Ingeniería (Pre-Med, Health and Engineering, PMHE) es proporcionar a los alumnos un entorno de aprendizaje que sea desafiante, atractivo e interesante. Los alumnos de PMHE tendrán una variedad de oportunidades de aprendizaje, incluidas las experiencias de aprendizaje práctico, excursiones, oradores invitados y más. Este programa único está diseñado para alumnos apasionados por una futura carrera en los campos de la medicina, la salud y la ingeniería. Creemos que todos los alumnos merecen la oportunidad de rendir al máximo.</p> <p style="text-align: center;">Dr. Patrick Doyle, director</p> <p style="text-align: center;">Blair Middle School</p> <p style="text-align: center;">(757) 628-2400, fax: (757) 628-2422</p>	<p style="text-align: center;"><u>Young Scholars en Rosemont</u></p> <p>Young Scholars es un programa para alumnos altamente motivados e identificados como dotados en Aptitud Intelectual General (GIA) o en Aptitud Académica Específica (SAA, en Matemáticas, Inglés o ambos). Esta “escuela dentro de una escuela” se encuentra en Rosemont Academy.</p> <p>Los maestros capacitados en pedagogía para alumnos dotados brindan una enseñanza basada en investigaciones que es desafiante y diferenciada, y que apoya el desarrollo de habilidades de pensamiento crítico y hábitos mentales positivos. El programa Young Scholars brinda a los alumnos dotados la oportunidad de desarrollar habilidades cognitivas, emocionales y sociales para sostener el aprendizaje de por vida.</p> <p style="text-align: center;">Sra. Karla Stead</p> <p style="text-align: center;">Coordinadora sénior, Educación para Dotados y Servicios de Rigor Académico</p> <p style="text-align: center;">(757) 852-4674, ext. 3, fax: (757) 852-4677</p>	

Escuela secundaria

<p align="center"><u>Academia de Artes en Booker T. Washington High</u></p> <p>El programa de la Academia de Artes está diseñado para proporcionar a los alumnos una exposición profunda a las artes (danza, arte, voz, artes teatrales, instrumental y multimedia) a través de un programa de estudios riguroso y desafiante que satisfará las necesidades académicas, de liderazgo y artísticas de los alumnos de secundaria. Los alumnos del programa reciben oportunidades para desarrollar su pensamiento estratégico y sus habilidades de resolución de problemas y de liderazgo a través de un programa de estudio interdisciplinario intensivo.</p> <p align="center">Sra. Angela Burns 628-3575 adburns@nps.k12.va.us</p>	<p align="center"><u>Programa de Diploma de Bachillerato Internacional en Granby High</u></p> <p>El Programa de Bachillerato Internacional de Granby High School fue autorizado desde 1998. Este programa es un “programa académicamente desafiante y equilibrado” de dos años destinado a alumnos del tercer y cuarto año que desean una preparación académica profunda para la universidad. “Fue diseñado para abordar el bienestar intelectual, social, emocional y físico de los alumnos. El programa ha ganado el reconocimiento y el respeto de las principales universidades del mundo” (IBO). Los alumnos postulan a nuestro programa de preparación cuando están por entrar a 9.º grado. Granby acepta 60 alumnos de 9.º grado cada año.</p> <p align="center">Srta. Rebecca Gardner 451-4110, ext. 1213 rgardner@nps.k12.va.us</p>	<p align="center"><u>Centro de Liderazgo para Ciencias e Ingeniería en Norview High</u></p> <p>El Centro de Liderazgo para Ciencias e Ingeniería (Leadership Center for the Sciences and Engineering, LCSE) es una comunidad de aprendizaje especial dentro de Norview High School diseñada para alumnos de alto rendimiento que participan en un programa de estudios riguroso de cuatro años que consta de cursos de honores y de colocación anticipada, con un énfasis considerable en matemáticas y ciencias. El programa culmina con la participación en el innovador Programa AP Capstone®, durante el cual los alumnos completan un proyecto de investigación en el último año. Esta experiencia proporciona las habilidades para la investigación independiente, el trabajo en equipo colaborativo y la comunicación valoradas por las universidades y los futuros empleadores. Además, los alumnos del LCSE reciben dos años de instrucción formal y capacitación en el desarrollo del liderazgo y contribuyen a su escuela y comunidad a través de la participación extracurricular y el trabajo voluntario.</p> <p>El diseño general del programa del LCSE orienta a los alumnos hacia posibles títulos universitarios y carreras en ciencia, tecnología, ingeniería o matemáticas. Sin embargo, el objetivo final no es solo que los alumnos graduados estén completamente preparados para tener éxito en la universidad, sino también equiparlos con las habilidades necesarias para convertirse en líderes eficaces dentro de nuestras comunidades.</p> <p align="center">Srta. Katherine Arroyo 852-4500, ext. 3230 kiarroyo@nps.k12.va.us</p>
<p align="center"><u>Academy of Leadership and Military Science en Lake Taylor High School</u></p> <p>La Academy of Leadership and Military Science es una empresa de colaboración entre las Escuelas Públicas de Norfolk y varias agencias comunitarias, del sector privado, del gobierno, de educación superior y militares. La pequeña comunidad de aprendizaje de la academia incluye la programación en grupos de todas las clases básicas, de idiomas extranjeros, ciencias navales y liderazgo, así como pasantías anuales con socios de la comunidad.</p> <p align="center">Master Chief Petty Officer Charles Clarke 892-3200 cclarke2@nps.k12.va.us</p>	<p align="center"><u>Programa de Especialidades Médicas y de Salud en Maury High</u></p> <p>El Programa de Especialidades Médicas y de Salud de Maury High School es un programa único que ofrece oportunidades a alumnos de secundaria altamente motivados que están considerando seriamente una carrera en los campos de la medicina y el cuidado de la salud, campos que crecen a un ritmo espectacular. Las clases se ofrecen en los campus de Maury High School y Eastern Virginia Medical School y en otros sitios de la comunidad según lo dicten las necesidades del programa.</p> <p align="center">Sr. Travis Mansell 628-3344 ext. 3204 tmansell@nps.k12.va.us</p>	

Cursos que otorgan créditos en la escuela secundaria tomados en la escuela media

Para cualquier curso que otorgue créditos de la escuela secundaria tomado en la escuela media, los padres pueden solicitar que se omitan las calificaciones del expediente del alumno y que el alumno no obtenga crédito de la escuela secundaria por el curso. El superintendente especifica, por reglamento, la fecha límite y el procedimiento para hacer dicha solicitud. Se proporciona a los padres una notificación de esta disposición. Comuníquese con el consejero escolar del alumno para obtener asistencia.

Educación especial, 504 y búsqueda de niños

Sección 504 de la Ley de Rehabilitación de 1973 (Sección 504)

La Sección 504 instruye a todas las entidades, incluidas las escuelas públicas y privadas, que reciben fondos federales que prohíban la discriminación basada en la discapacidad en todos los aspectos de sus operaciones. Las Escuelas Públicas de Norfolk no discriminan a las personas sobre la base de una discapacidad y se comprometen a proteger los derechos de todas las personas interesadas y de garantizar el éxito de cada alumno, todos los días. Cualquier inquietud o queja con respecto a esta política (Política JBA de la Junta Escolar de la ciudad de Norfolk) debe dirigirse al oficial de cumplimiento de la Sección 504 de las Escuelas Públicas de Norfolk, Departamento de Apoyo Educativo y Servicios de Educación Especial en 800 East City Hall Avenue, Suite 800, Norfolk, VA 23510. Se pueden enviar consultas adicionales a sped504compliance@nps.k12.va.us.

Los denunciantes también se reservan el derecho a presentar una queja ante la Oficina de Derechos Civiles del Departamento de Educación de los EE. UU. en relación con presuntas fallas de las Escuelas Públicas de Norfolk en el cumplimiento de los requisitos de la Sección 504. La información de contacto de la oficina que administra la Sección 504 es:

Departamento de Educación de Estados Unidos, Oficina de Derechos Civiles, *Oficina del Distrito de Columbia*

400 Maryland Avenue, SW Washington, DC 20202-1475

Teléfono: (202) 453-6020; TDD: (800) 877-8339

Correo electrónico: OCR.DC@ed.gov

Garantías procesales para la educación especial

La Ley de Mejora de la Educación para Personas con Discapacidades de 2004 (IDEA) es una ley federal que rige la educación de los alumnos con discapacidades. La ley IDEA de 2004 requiere que las familias estén informadas sobre sus derechos relativos a la educación especial, que incluyen cómo las familias y las escuelas pueden resolver los problemas. Si tiene preguntas o desea obtener más información sobre cómo funciona la educación especial, puede hacer lo siguiente:

- Comuníquese con el Departamento de Apoyo Educativo y Servicios de Educación Especial de las Escuelas Públicas de Norfolk al (757) 628-3950 o al correo electrónico sped504compliance@nps.k12.va.us.
- Comuníquese con el defensor de padres del Departamento de Educación de Virginia (VDOE) al 804-371-7420 o al correo electrónico SpecialEducationOmbudsman@doe.virginia.gov.
- Comuníquese con su Centro de Recursos para Padres local al correo electrónico parentresourcecenter@nps.k12.va.us.
- Comuníquese con el Centro de Capacitación de Defensa Educativa para Padres (Parent Educational Advocacy Training Center, PEATC) al 1-800-869-6782 o al correo electrónico partners@peatc.org.

Búsqueda de niños

El Código de Virginia (8 VAC 20-81-50) requiere un proceso para identificar, ubicar y evaluar a los niños que residen en la jurisdicción de la ciudad de Norfolk, desde su nacimiento hasta que cumplan 21 años, que pueden ser niños con discapacidades bajo la Ley de Mejora de la Educación para Personas con Discapacidades de 2004 (IDEA). Las actividades incluyen campañas de concientización pública, evaluaciones y derivaciones.

Búsqueda de niños y Sección 504

La Sección 504 requiere que los distritos se “comprometan anualmente a identificar y ubicar a cada individuo calificado con una discapacidad que resida en la jurisdicción del distrito y que no esté recibiendo educación pública” 34 CFR, 104.32. Esta obligación se extiende a los alumnos inscritos de manera privada y a los niños que residen en hospitales e instituciones.

Un niño puede ser identificado como un alumno con una discapacidad según la Sección 504 si, tras una evaluación, se determina que el niño tiene un “impedimento físico o mental” y el impedimento “limita sustancialmente una o más actividades principales de la vida” 29 USC 705(20)(B).

Solicitudes de asistencia

Los padres, el personal del distrito escolar o los ciudadanos interesados pueden referir a un alumno que se sospecha que tiene una discapacidad al Equipo de Asistencia Estudiantil (Student Assistance Team, SAT) al completar una derivación a través del departamento de orientación en la escuela del domicilio del alumno o de la escuela a la que asiste. Las personas remitentes también pueden solicitar hablar con el administrador escolar responsable de la educación especial o el coordinador de la Sección 504 de la escuela para iniciar el procedimiento de Búsqueda de niños. El equipo de la escuela debe programar una reunión dentro de los 10 días hábiles para revisar la solicitud de asistencia.

Registro de pruebas

El superintendente es responsable de establecer un procedimiento mediante el cual los padres, tutores u otras personas con control legal de un alumno pueden elegir por escrito que el registro de pruebas del alumno sea excluido del expediente del alumno. El registro de pruebas incluye al menos la puntuación más alta obtenida, si corresponde, en las pruebas estandarizadas relacionadas con el desempeño universitario, como los exámenes SAT y ACT, y excluyen las puntuaciones de las pruebas de Estándares de Aprendizaje (SOL).

Sitios web útiles: recursos de referencia para escuelas primarias, medias y secundarias

<p>BASES DE DATOS Colección educativa de ASCD Citas de Bartleby Education World Biblioteca de referencia virtual de Gale Religión y filosofía de InfoTrac Kids InfoBits MedlinePlus ENCICLOPEDIAS Scholastic Go! World Book Online</p> <p>MULTIMEDIA eMediaVA NASA Digital Learning Network Teacher Tube</p> <p>CATÁLOGOS DE BIBLIOTECAS Escuelas Públicas de Norfolk Biblioteca pública de Norfolk Biblioteca pública de Chesapeake Biblioteca del Congreso Biblioteca pública de Portsmouth Biblioteca pública de Virginia Beach</p>	<p>LIBROS ELECTRÓNICOS Colección profesional de ASCD Destiny Discover Biblioteca de referencia virtual de Gale</p> <p>RECURSO FIND IT VIRGINIA Find It Virginia, edades de 0 a 4 Find It Virginia, K-5 Find It Virginia, escuela media Find It Virginia, escuela secundaria</p> <p>UNIVERSIDAD/PROFESIÓN Directorio de universidades por estados Virginia View</p> <p>PERIÓDICOS The Virginian-Pilot Virginia-Pilot Collection America's Historical Newspapers Daily Press USA Today The New York Times The Wall Street Journal The Washington Post The Washington Times</p>	<p>RECURSOS PARA PLANES DE ESTUDIO Y SOL Center for Media Literacy National Library of Virtual Manipulatives Recursos para programas de estudios de PBS PBS Kids Raising Readers PBS Learning Media Renaissance Place, Star Reading and Math Schoolnet Starfall Teacher Direct VA TV Classroom WHRO Kids 24/7</p> <p>RECURSOS INTERACTIVOS Nivel básico de inglés Nivel básico de bellas artes Nivel básico de matemáticas Nivel básico de ciencias Nivel básico de estudios sociales Matemática de escuela media/secundaria Estudios sociales de escuela media/secundaria</p>
--	--	--

Roles y responsabilidades



Roles y responsabilidades

Para el alumno:

Este Manual del alumno puede parecer complicado y detallado al principio. Sin embargo, debe recordar siempre esta regla simple y básica: el éxito en la escuela suele ser una cuestión de tomar decisiones adecuadas de forma continua. Puede enfrentar circunstancias y problemas que le parecerán abrumadores, pero si usa el buen juicio, pide ayuda cuando la necesita y hace su parte para respaldar las reglas de la escuela, puede alcanzar el éxito.

Para garantizar una experiencia escolar positiva, comience por hacerse cinco preguntas simples pero esenciales:

1. ¿Cuáles son mis elecciones personales? Debe aceptar la responsabilidad por su propio comportamiento y respetar los derechos de los demás. El dominio del autocontrol es el requisito más importante para el éxito en la escuela. Una vez que haya tomado estas decisiones personales importantes, podrá apreciar mejor cómo el éxito se relaciona con asistir a todas las clases; seguir las instrucciones; cumplir con reglas y regulaciones; rechazar el alcohol, el tabaco y las drogas; y abstenerse del uso de armas.

2. ¿Quién puede ayudarme? Cada empleado del sistema escolar se compromete a hacer todo lo posible para que su entorno de aprendizaje sea cómodo y productivo. El personal de la escuela está disponible para ayudarlo a través de instrucción significativa; para brindarle una orientación efectiva a fin de tomar decisiones sociales y profesionales; para mantener su edificio limpio y funcionando; para mantener fuera a personas y materiales no deseados; y para proporcionar servicios tales como transporte, programas nutricionales y actividades extracurriculares. Esta ayuda está disponible para usted.

3. ¿Qué sucederá si no cumpla con las reglas y regulaciones? No cumplir con las reglas dará lugar a alguna forma de acción disciplinaria. Según la gravedad o la frecuencia de la infracción, la acción disciplinaria puede variar desde la simple detención del maestro hasta la suspensión o recomendación de expulsión. Las Escuelas Públicas de Norfolk se basan en el principio de respeto mutuo. Debe demostrar respeto por usted mismo. Al respetarse a sí mismo, le resultará más fácil respetar a sus compañeros de clase y miembros del personal que están dedicados a ayudarlo a obtener una educación de primer nivel. Debe controlar su comportamiento y sus acciones. Las conductas amenazantes o agresivas pueden provocar su expulsión del entorno escolar regular. Tal expulsión puede requerir que usted reconsidere sus metas educativas, ya que es posible que no pueda volver a acceder a las actividades educativas extracurriculares, la educación técnica, los estudios avanzados y la participación en eventos deportivos. En este manual se incluye una lista de infracciones tanto de reglas como de leyes. Asegúrese de comprender y evitar estas infracciones que pueden dar como resultado suspensiones o expulsiones. Recuerde que no cumplir con las reglas puede tener consecuencias graves y de gran alcance, incluida la pérdida de la oportunidad de recibir una educación.

4. ¿Qué pasará si obedezco todas las reglas y regulaciones? La capacidad de comenzar y terminar algo con éxito es un rasgo de carácter muy positivo. Significa que usted es racional, maduro y confiable, y muestra estas características a los posibles empleadores y reclutadores. Recuerde, su objetivo es graduarse exitosamente con un registro limpio. Es el trampolín para el empleo remunerado o la educación superior. Además de poner en peligro su futuro, meterse en problemas le quita la diversión a ir a la escuela.

5. ¿Qué tipo de rasgos de desarrollo del carácter debo demostrar? Como ciudadano y alumno de las Escuelas Públicas de Norfolk y miembro de la comunidad escolar, reconozco y comprendo las expectativas en cuanto a ser responsable, respetuoso y seguro. Reconozco y acepto la responsabilidad de cumplir con las reglas, regulaciones y políticas de esta división escolar. En todo lo que haga, me esforzaré por que mis acciones lo reflejen, al demostrar lo siguiente:

- * Demostrar **RESPONSABILIDAD** en todo lo que hago.
- Conoceré y seguiré la letra y el espíritu de los Estándares de conducta del alumno y de otras reglas y procedimientos escolares, y me abstendré de intentar violarlos o eludirlos.
- Asistiré regular y puntualmente a la escuela, las clases y todas las actividades relacionadas con la escuela.
- Para cualquier ausencia de la escuela, clase o actividades relacionadas con la escuela, habré obtenido la debida autorización y documentaré el motivo de la ausencia. Presentaré esta documentación a la autoridad apropiada a mi regreso.
- Para cualquier llegada tarde a la escuela, clase o actividades relacionadas con la escuela, habré obtenido la debida autorización y documentaré el motivo de la llegada tarde. Presentaré esta documentación a la autoridad escolar correspondiente.
- Ayudaré a mantener un campus seguro y limpio, libre de grafiti, armas y drogas.
- Informaré cualquier tipo de hostigamiento, acoso, violación a la seguridad o incidente motivado por el odio.

•

- * Demostrar **RESPECTO** por todas las personas y propiedades.
- Seré justo, tolerante, cortés y comprensivo con los pensamientos, las palabras y las acciones de todas las personas involucradas en mi vida escolar: otros alumnos, profesores y personal, conductores de autobuses, administradores y padres.
- Aceptaré las diferencias individuales entre las personas y trataré a los demás de la manera en que quiero que me traten.
- Entiendo que las amenazas a los alumnos y al personal de la escuela se consideran violaciones muy graves de los Estándares de conducta del alumno.
- Me comportaré de una manera que garantice el aprendizaje ininterrumpido en mi escuela y en las actividades relacionadas con la escuela.
- Seguiré prontamente las instrucciones de aquellos con autoridad.
- Respetaré las leyes, reglas y autoridades de la escuela.
- Protegeré y salvaguardaré la propiedad y el estado de la propiedad de otros, así como de los libros, equipos y otros materiales escolares, y los devolveré en el mejor estado posible.
-
- * **SEGURIDAD** para todas las personas y propiedades
- Participaré en actividades seguras.
- Mantendré mi cuerpo y mi mente sanos.
- Elegiré solo aquellas cosas que son realmente buenas para mí.
- Resolveré los conflictos con madurez y sin violencia física ni verbal.
- Mostraré una buena ética deportiva en el campo de atletismo, el gimnasio o el patio de recreo.
- Mantendré la seguridad en las actividades sociales e informaré sobre cualquier peligro de seguridad.
-
- * **FIABILIDAD** hacia todas las personas
- Seré honesto en todos los aspectos de las actividades relacionadas con la escuela.
- Sin que me lo pidan, ofreceré información completamente precisa y confiable a todas las personas en todo momento.
- En el trabajo relacionado con la escuela, usaré, aceptaré y daré solo la ayuda autorizada y permitida por mis maestros y otras personas con autoridad.
-
- * **CIUDADANÍA** ejemplar en todo lo que hago
- No consumiré drogas, alcohol y tabaco, e incluso evitaré la presencia de cualquier persona que posea o use ilegal o indebidamente alcohol, tabaco u otras sustancias similares.
- Me presentaré y me vestiré de una manera que demuestre, promueva y dé cuenta de la seguridad, la limpieza, el buen aseo y la modestia en mi atuendo y otros artículos de moda, para evitar cualquier posible interrupción en el entorno de aprendizaje.
- Informaré, verificaré y documentaré a la brevedad a una persona con autoridad de cualquier información que tenga que pueda indicar que ha habido, o habrá, una violación de estos Estándares de conducta del alumno.
- Participaré en actividades seguras y evitaré el peligro.
-
- * Demostrar una actitud de **CUIDADO** hacia todos los individuos.
- Demostraré una actitud que indique que todas las personas son valiosas.
- Escucharé las opiniones de los demás y tendré en cuenta que pueden ser diferentes a las mías.

- Promoveré y participaré en actividades escolares y me involucraré en la comunidad escolar.
-
- * Demostrar **EQUIDAD** en todas mis actividades.
- Examinaré mis acciones y pensamientos con respecto a la equidad hacia otra parte.
- Siempre me relacionaré con los demás de manera justa.

Responsabilidades y expectativas de los alumnos

Los alumnos son un grupo integral responsable de mejorar el clima, la seguridad y la asistencia escolar. Cada alumno tiene derecho a esperar un entorno educativo en el que pueda esforzarse por alcanzar su potencial intelectual, desarrollar habilidades sociales y emocionales apropiadas y aceptables, y convertirse en un miembro productivo de la comunidad y la sociedad en general. Los alumnos que cumplen con las expectativas de la escuela, la comunidad y el aula, y alientan a otros a hacerlo, ayudan a crear un ambiente apropiado para que todos puedan alcanzar su máximo potencial. Se espera que los alumnos acepten y demuestren buena ciudadanía para ayudar a prevenir problemas y ayudar a resolver problemas si ocurren. A continuación, se señalan varios consejos que los alumnos pueden seguir para demostrar un comportamiento positivo apropiado en la escuela:

- Aprender y demostrar las expectativas de ser responsable, respetuoso y seguro en todo el distrito.
- Participar en actividades seguras y evitar el peligro.
- Aceptar las diferencias individuales en las personas.
- Participar en actividades escolares e involucrarse en la comunidad escolar. Recordar que pueden marcar la diferencia.
- Comunicarse con la administración, los maestros, los alumnos, el personal y los padres/tutores sobre sí mismos, su vida y sus aspiraciones.
- Encontrar a un adulto de confianza para resolver un problema antes de que se vuelva inmanejable.
- Encontrar un adulto de confianza que pueda servirle de mentor y apoyo para lograr sus sueños. ¡Soñar en grande!
- Tratar a los demás de la forma en que le gustaría ser tratado.
- ¡Recordar que es importante! Sus ideas, pensamientos y opiniones son importantes y tienen valor.

Expectativas de comportamiento en las aulas virtuales de las Escuelas Públicas de Norfolk

Las Escuelas Públicas de Norfolk esperan que los estudiantes y los padres mantengan un ambiente de aprendizaje responsable, respetuoso y seguro. Al ingresar y participar en un aula virtual de las Escuelas Públicas de Norfolk, tenga en cuenta que todas las reglas, regulaciones y expectativas de los Estándares de conducta del alumno para las Escuelas Públicas de Norfolk se aplican al entorno virtual.

Se espera que los estudiantes y los padres sigan las pautas del Procedimiento de uso aceptable (*Acceptable Use Procedure*, AUP) de los sistemas informáticos y del Formulario de publicación de fotos de las Escuelas Públicas de Norfolk. Estos documentos se encuentran en el Manual del alumno para 2022-2023, que incluye los Estándares de conducta del alumno. Se proporcionará a cada estudiante una copia impresa del Manual del alumno y de los Estándares de conducta del alumno para 2022-2023. Estos documentos se encuentran en el sitio web de las Escuelas Públicas de Norfolk, en la sección **Department of Student Support Services (Departamento de Servicios de Asistencia al Alumno)** y en la pestaña **For Students (Para estudiantes)**.

Los estudiantes y los padres deben consultar la sección Política de Código de vestimenta/vestimenta del alumno del manual para conocer cuáles son las expectativas claras en relación con la vestimenta en el aula virtual. Las NPS esperan que los estudiantes usen una vestimenta apropiada para la escuela. La vestimenta que sea reveladora o que tenga lenguaje o imágenes violentos; promueva las drogas, el alcohol o el odio; contenga blasfemias o imágenes pornográficas; o cree un ambiente de aprendizaje hostil o intimidante no es aceptable para la clase.

Las Escuelas Públicas de Norfolk consideran que los padres o los tutores legales desempeñan un papel fundamental en la educación de sus hijos. La Mancomunidad de Virginia exige la participación de los padres en el Código de Virginia, sección 22.1-279.3, titulada Requisitos de responsabilidad y participación de los padres. Esta ley establece que cada padre de un alumno inscrito en una escuela pública tiene el deber de ayudar a la escuela en el cumplimiento de los Estándares de conducta del alumno. Los padres y los alumnos deben analizar los documentos mencionados anteriormente para garantizar que todos los estudiantes puedan beneficiarse de la enseñanza y el aprendizaje que se está llevando a cabo actualmente en las aulas virtuales.

Para los padres:

Los padres juegan un papel importante en el éxito académico, conductual, social y emocional de los niños. Con esto en mente, es importante que los padres conozcan la Política JZZC de la Junta Escolar: Responsabilidad y participación de los padres, de acuerdo con el Código de Virginia y la Junta Escolar. En líneas generales, afirma:

Cada padre de un alumno inscrito en una escuela pública tiene el deber de ayudar a la escuela en el cumplimiento de los Estándares de conducta del alumno y de los requisitos de asistencia obligatoria a la escuela para que tal educación se lleve a cabo en un entorno libre de interrupciones y amenazas a personas o a la propiedad, y que apoye los derechos de cada persona (§ 22.1-279.3).

A. Reuniones obligatorias: el director de la escuela puede solicitar al padre o a los padres del alumno (si ambos tienen la custodia legal y física del alumno) que se reúnan con él o con la persona designada para revisar los Estándares de conducta del alumno de la Junta y la responsabilidad del padre o los padres de participar, junto con la escuela, en la disciplina del alumno y el mantenimiento del orden; para asegurarse de que el alumno cumpla con la ley de asistencia obligatoria a la escuela, y para discutir la mejora del comportamiento, la asistencia escolar y el progreso educativo del niño (§ 22.1--279.3).

Todos los padres deben asumir la responsabilidad de llevar y recoger a los alumnos en el momento apropiado para las clases y actividades escolares. Cuando los padres lleven a los alumnos a actividades demasiado temprano o no recojan a los alumnos a la hora designada, y se hayan agotado todos los intentos de comunicarse con los padres, se llamará a las autoridades correspondientes para solicitar asistencia.

B. Audiencias judiciales: ante el incumplimiento, por parte de un padre, de las disposiciones de esta sección, el director deberá informar por escrito al director sénior de Servicios de Asistencia al Alumno, quien revisará el asunto y hará una recomendación al superintendente. El informe del director debe resumir los problemas disciplinarios subyacentes e indicar los nombres y la información de contacto de todos los maestros u otros empleados de la escuela que pudiera ser necesario que testifiquen en la corte. La Junta Escolar puede, por recomendación del superintendente y mediante petición al Tribunal Juvenil y de Relaciones Domésticas, proceder contra dicho padre por negarse intencional y razonablemente a participar en esfuerzos para mejorar el comportamiento del alumno o su asistencia escolar y buscar los recursos establecidos en la sección 22.1-279.3 del Código de Virginia de 1950, según la siguiente enmienda:

1. Si el tribunal determina que el padre voluntaria e irrazonablemente no ha asistido a una reunión solicitada por el director, según se establece en esta sección, para revisar los Estándares de conducta del alumno de la Junta Escolar y la responsabilidad del padre de ayudar a la escuela a disciplinar al alumno y mantener el orden, y para discutir la mejora del comportamiento y el progreso educativo del niño, puede ordenar que el padre asista a una reunión.
2. Si el tribunal determina que un padre ha fallado deliberada e irrazonablemente en acompañar a un alumno suspendido a una reunión con funcionarios escolares de conformidad con esta política, o si el alumno recibe una segunda suspensión o es expulsado, puede ordenar al alumno o a sus padres, o a ambos, que participen en dichos programas o tratamiento. Esto incluye, entre otros, programas de día extendido, escuela de verano, otros programas educativos y consejería, según lo que el tribunal considere apropiado para mejorar el comportamiento del alumno o su asistencia escolar. La orden también puede requerir la participación en un programa de crianza, consejería o tutoría, según corresponda, o que el alumno o su padre (o ambos) estén sujetos a las condiciones y limitaciones que el tribunal considere apropiadas para la supervisión, el cuidado y la rehabilitación del alumno o su padre. Además, el tribunal podría ordenar al padre que pague una multa civil que no excederá los \$500.00.

Ningún alumno suspendido será admitido en el programa escolar regular hasta que dicho alumno y sus padres se hayan reunido con los funcionarios escolares para discutir la mejora del comportamiento del alumno. Durante esta reunión, se espera que cada padre proporcione a la escuela la información actual del alumno, que incluya la dirección actual, el número de teléfono, el número de teléfono celular, la información de contacto de emergencia y los datos de las personas autorizadas para recoger al alumno. Se espera que los padres se reporten directamente en la oficina principal cuando ingresen a un edificio escolar. Los padres deben recibir un pase de visitante y tenerlo a la vista. Si se solicita la identificación durante una visita a la escuela, se espera que los padres la proporcionen para la protección de todos los involucrados.

Cada padre de un alumno deberá firmar y devolver a la escuela en la que el alumno está inscrito una declaración de acuse de recibo de los Estándares de conducta del alumno de la Junta Escolar, que se puede encontrar en la última página de este manual.

Derechos de los padres

Cuando los padres de un alumno están distanciados, separados o divorciados, el personal del establecimiento preservará los derechos de ambos padres. A menos que se indique lo contrario mediante una orden judicial, ambos padres tendrán derecho a lo siguiente:

1. Ver los registros escolares de su hijo, de acuerdo con la política JO.
2. Recibir los informes de progreso escolar, el calendario escolar y los avisos de los eventos escolares importantes.

3. Visitar la escuela de acuerdo con la política KK.
4. Participar en las reuniones para padres y maestros (en el caso de los padres que no tienen la custodia, después de que se presente una solicitud de manera oportuna) personalmente o mediante teleconferencia.
5. Recibir todas las notificaciones de acuerdo con la Ley de Educación para Personas con Discapacidades.
6. Recibir todas las notificaciones de acuerdo con la Sección 504 de la Ley de Rehabilitación.
7. Recibir avisos sobre ausencias recurrentes del alumno, según lo definido en la Política JED y en conformidad con esta, si ambos padres tienen la custodia física conjunta.

Responsabilidades de los padres

El padre con la custodia tiene la responsabilidad de cumplir lo siguiente:

1. Mantener informada a la oficina de la escuela sobre la dirección de residencia y cómo puede ser contactado en todo momento. Informar a la escuela **inmediatamente** sobre cualquier cambio en la dirección de residencia y el número de teléfono de contacto que se produzca durante el año escolar.
2. En el formulario de registro de las Escuelas Públicas de Norfolk, el padre debe indicar la dirección y el número de teléfono actuales del padre sin la custodia, a menos que desconozca esa información y que firme una declaración a tal efecto, o que los derechos del padre estén restringidos en lo relativo a la educación o al contacto mediante una orden judicial.
3. Brindar una copia de cualquier documento legal donde se indique que se restringen los derechos educativos o de contacto del padre sin la custodia. El padre sin la custodia tiene la responsabilidad de mantener informada a la escuela sobre cualquier cambio en su número de teléfono o dirección. Además, el padre sin la custodia puede realizar solicitudes oportunas para participar en las reuniones para padres y maestros.

Declaraciones falsas sobre residencia

Cualquier persona que, a sabiendas, haga una declaración falsa sobre la residencia de un niño, según lo determinado por la sección 22.1-3, en una división escolar o zona de asistencia escolar en particular, a los efectos de (i) evitar los gastos de matrícula autorizados en la sección 22.1-5, o (ii) inscribir al niño en una escuela fuera de la zona de asistencia en la que reside será culpable de un delito menor de Clase 4. En consecuencia, será responsable ante la división escolar en la que el niño estuvo inscrito como resultado de tales declaraciones falsas por los gastos de matrícula, de acuerdo con la sección 22.1-5, por el tiempo en que el alumno haya estado inscrito en dicha división escolar.

Responsabilidades y expectativas de las familias

Las familias tienen derecho a lo siguiente:

- Ser tratadas con cortesía y respeto.
- Que su cultura sea valorada y respetada.
- Recibir reportes escolares e información de manera oportuna.
- Ser informadas del progreso académico, la asistencia y las preocupaciones en relación con el comportamiento de su alumno.
- Ser incluidas en las discusiones de resolución de problemas sobre su alumno.
- Programar conferencias con maestros, directores y otro personal de la escuela.
- Hacer arreglos con las autoridades escolares para revisar el registro escolar de su hijo.
- Presentar quejas o inquietudes ante la administración escolar.

• Se espera que las familias cumplan lo siguiente:

- Asumir la responsabilidad por el comportamiento del alumno a su cargo según lo determinado por la ley, la práctica comunitaria y las expectativas de la escuela.

- Mantener al alumno a su cargo sujeto a estándares elevados de logros y conducta.
- Participar en las actividades escolares y apoyarlas.
- Ayudar al alumno a su cargo, los maestros y otros alumnos a comprender su cultura y aprender sobre otras culturas.
- Enseñar al alumno a su cargo a respetar a los demás y reforzar las expectativas de la escuela.
- Modelar un comportamiento escolar positivo, respetuoso y apropiado al tratar al personal de la escuela y a otras personas con respeto.

- Enseñar al alumno a su cargo que todo comportamiento tiene consecuencias.
- Animar y elogiar los logros del alumno a su cargo.
- Comunicarse con el personal de la escuela para asegurarse de que conozcan y entiendan mejor a sus alumnos y puedan enseñarles de manera efectiva.

Responsabilidades y expectativas de los maestros

Los maestros tienen derecho a lo siguiente:

- Enseñar en un ambiente seguro y ordenado.
- Recibir la cooperación de alumnos y familias.
- Recibir cooperación y apoyo de todo el personal de la escuela.
- Se espera que los maestros cumplan lo siguiente:
- Seguir la ética profesional establecida en el Contrato de maestros.
- Mantener un entorno seguro y de contención que responda al desarrollo y la cultura.
- Colaborar con su equipo y todo el personal en el desarrollo y la implementación de los planes del aula y de la escuela.
- Establecer un sentido de comunidad en el aula, lo que incluye propiciar las oportunidades para que los miembros de la comunidad escolar aprendan sobre las culturas de los demás y las respeten.
- Mantener estándares elevados de comportamiento para todos los alumnos.
- Comunicarse con los padres/tutores e involucrarlos en lo que respecta a los asuntos disciplinarios.
- Ejemplificar estándares profesionales de comportamiento, que incluyen tomar parte en interacciones respetuosas y cariñosas con los alumnos.
- Garantizar la protección de los derechos legales de los alumnos con discapacidades.
- Enseñar las expectativas de manera temprana y revisarlas con los alumnos durante todo el año escolar. Esto incluye ejecutar un proceso de orientación para los alumnos nuevos.
- Involucrar a los alumnos en la definición de las expectativas, las reglas y los procedimientos específicos de la clase que se elaboran a partir de las expectativas del distrito y de la escuela.
- Mantener una comunicación regular con las familias de sus alumnos.
- Vestirse de una manera apropiada para una comunidad de aprendizaje profesional.
- Implementar intervenciones que aborden las necesidades de los alumnos que presentan un mal comportamiento y de las personas directamente afectadas por tal comportamiento dentro de la comunidad escolar.
- Identificar a los alumnos que tienen problemas académicos, de asistencia y de comportamiento, y participar en actividades de resolución de problemas para abordar estos conflictos.

Responsabilidades y expectativas de los directores

Los directores tienen derecho a lo siguiente:

- Trabajar en un ambiente ordenado y seguro.
- Recibir orientación y apoyo de la Administración Central.
- Recibir la cooperación de todos los alumnos y padres/tutores.
- Recibir la cooperación y el apoyo del personal de la escuela para desempeñarse como el líder educativo de la escuela.
- Se espera que los directores cumplan lo siguiente:
- Proporcionar liderazgo para garantizar que la implementación total del plan de comportamiento de toda la escuela se alinee con el marco de disciplina de las Escuelas Públicas de Norfolk.
- Asegurarse de que el personal de la escuela, los alumnos y las familias sepan cómo presentar sus inquietudes y sugerencias, y de que exista un proceso para responder a ellas.
- Implementar estrategias para garantizar un sentido de liderazgo compartido y comunidad entre el personal de la escuela.
- Proporcionar aptitudes de liderazgo para enfocarse en la competencia cultural y abordar el racismo entre los alumnos y el personal para asegurar una cultura de aceptación de la diversidad dentro de la escuela.
- Mantener expectativas altas para todos los alumnos.
- Modelar un comportamiento positivo, que incluya practicar la justicia y la igualdad.
- Vestirse de una manera apropiada para una comunidad de aprendizaje profesional.
- Proporcionar comentarios positivos a los alumnos y el personal, y consultar con las familias de los alumnos que se comportan de una manera contraria a la política y las expectativas de la escuela.
- Comunicarse con los padres/tutores e involucrarlos en lo que respecta a los asuntos disciplinarios.
- Garantizar la protección de los derechos legales de los alumnos con discapacidades.
- Proporcionar aptitudes de liderazgo para garantizar una consulta y apoyo interdisciplinarios eficaces, lo que incluye la identificación y la eliminación de barreras para la resolución efectiva de problemas.
- Asegurarse de que la escuela supervise y analice de manera efectiva los datos de comportamiento, lo que incluye la carga precisa de los datos.
- Difundir información sobre los alumnos a los maestros según el Contrato de maestros de Norfolk.
- Notificar al funcionario de recursos escolares (School Resource Officer, RO) o al equipo de Seguridad sobre todos los incidentes graves de seguridad.

Responsabilidades de la Oficina Central

Los administradores y el personal de la Oficina Central tienen las siguientes responsabilidades:

- Crear e implementar políticas y procedimientos que fomenten escuelas seguras y ordenadas para todos los alumnos, maestros, personal y directores.
- Proteger los derechos legales del personal escolar, los directores, los alumnos y los padres o tutores.
- Ser corteses, respetuosos y justos con los alumnos, padres/tutores, personal de la escuela y directores.
- Proporcionar un programa de estudios amplio y variado para satisfacer las necesidades individuales de los alumnos.
- Informar a la comunidad, a los padres o tutores de los alumnos, al personal de la escuela y a los directores sobre las políticas de la Junta.
- Garantizar la protección de los derechos legales de los alumnos con discapacidades.
- Proporcionar personal capacitado para satisfacer las necesidades de los alumnos.
- Proporcionar apoyo y capacitación de desarrollo profesional a los directores, maestros y personal de la escuela para ayudarlos a apoyar a los alumnos.

- Apoyar a los directores y al personal de la escuela en el cumplimiento de sus responsabilidades disciplinarias según se definen en los Estándares de conducta del alumno.
- Comunicarse con los padres/tutores e involucrarlos en lo que respecta a los asuntos disciplinarios.





Seguridad y bienestar



Mantenimiento de entornos y operaciones saludables

Los alumnos/padres y el personal vigilarán su propia salud antes de presentarse en el edificio escolar o en cualquier evento/actividad patrocinada por las Escuelas Públicas de Norfolk. Todos los alumnos y miembros del personal deben autocontrolar los síntomas relacionados con la infección por la COVID-19. Si hay algún signo o síntoma de infección, la persona no debe presentarse en la escuela. Si no está seguro de lo que debe hacer, puede ponerse en contacto con el personal de enfermería de la escuela para obtener más orientación. Si los síntomas surgen mientras está en la escuela, el individuo será enviado a casa y derivado a un proveedor de atención médica. El cuestionario (consulte a continuación) debe utilizarse como guía para ayudar a los padres y a los miembros del personal a tomar decisiones sobre la presencia de una posible infección.



Autocuestionario diario de evaluación previa de la COVID-19:

¿Actualmente usted está enfermo o cuida a alguien que está enfermo de COVID-19? (SÍ/NO)

¿Tiene alguno de los siguientes síntomas? (SÍ/NO)

<ul style="list-style-type: none"> • Fiebre o sensación de fiebre • Escalofríos • Sudoración • Falta de aliento • Tos • Fatiga • Pérdida del gusto o del olfato 	<ul style="list-style-type: none"> • Diarrea • Dolor de garganta • Náuseas o vómitos • Dolores musculares o corporales • Dolor de cabeza • Sarpullido
--	---

¿Quién necesita realizar la cuarentena?

El principal grupo al que se le pedirá que entre en cuarentena será el de las personas que hayan dado positivo en las pruebas de COVID-19.

Protocolo para el regreso de la cuarentena

¿Cómo puede un alumno/el personal volver al trabajo después de una prueba positiva?

Si tiene una prueba de la COVID-19 positiva, el tiempo de aislamiento inicial se ha acortado de los diez días anteriores a cinco días. El tiempo de aislamiento de un individuo positivo es de cinco días a partir de la prueba inicial positiva.

Las personas en cuarentena pueden volver después de los primeros cinco días de aislamiento si:

- No tienen síntomas
- Llevan una mascarilla bien ajustada cuando están cerca de otras personas durante otros 5 días después de que termine su período de aislamiento (6 a 10 días). Si una persona no puede llevar una mascarilla de forma constante y correcta (por ejemplo, niños pequeños, problemas de desarrollo, etc.), deberá aislarse en casa durante los 10 días completos.
- Las personas potencialmente elegibles para regresar en los 6 a 10 días después de una prueba positiva tendrán que permanecer adecuadamente distanciadas de los demás (6 pies).

Nota: Si una persona que se queda en casa, debido a una prueba positiva, sigue teniendo fiebre después de los primeros cinco días, tendrá que seguir quedándose en casa hasta que la fiebre desaparezca durante 24 horas sin el uso de medicamentos antifebriles.

Reducción del uso del rastreo de contactos

Como las medidas de los CDC asociadas con las infecciones de la COVID-19 han disminuido recientemente de manera significativa, el rastreo de contactos como estrategia de mitigación se está relajando en muchas divisiones escolares en Hampton Roads y otras partes de Virginia. Las NPS continuarán usando el rastreo de contactos en ciertas circunstancias, pero en muchos casos, si un caso positivo es traído a la atención del rastreador de contactos de las NPS, se le pedirá a la persona que es positiva que se ponga en cuarentena. Se notificará a las personas cercanas que puedan haber estado expuestas de forma significativa a un alumno o miembro del personal que haya dado positivo, que pueden haber estado expuestas. Se pedirá a los padres que vigilen a sus hijos para detectar posibles síntomas de la COVID-19, pero una posible exposición no dará lugar a una cuarentena automática. Los padres deben notificar a la escuela si su hijo desarrolla síntomas de la COVID-19.

El rastreo de contactos se seguirá utilizando como estrategia de mitigación en los casos en que se sospeche un brote (2 o más casos positivos relacionados en un grupo aislado).

Dado que los atletas suelen participar en actividades extenuantes/aeróbicas en espacios muy reducidos, los atletas de las NPS estarán sujetos a los protocolos/procedimientos de rastreo de contactos específicos del departamento de atletismo.

A medida que las estrategias de mitigación se relajan en la comunidad y las escuelas con el tiempo, vacunarse y fortalecerse contra la COVID-19 se convertirá en una estrategia cada vez más importante y poderosa para reducir la propagación de la COVID-19 y mantenerse saludable.

Peligros para la salud de los productos de tabaco y vapor de nicotina

El tabaco y los dispositivos de vapeo contienen nicotina, un ingrediente que puede provocar adicción, razón por la cual muchas personas que fuman o vapean tienen dificultades para dejarlo. Tanto el tabaco como los dispositivos de vapeo contienen otras sustancias químicas nocivas. La combustión del tabaco puede crear estas sustancias químicas y los dispositivos de vapeo convierten las sustancias químicas y los aromas en una niebla que se combina con la nicotina sintética.



Información para los padres:

- Usted tiene un papel importante en la lucha contra esta epidemia de salud pública.
- Infórmese sobre las diferentes formas y tipos de cigarrillos electrónicos y los riesgos de todas las formas de uso de cigarrillos electrónicos para los jóvenes en <https://e-cigarettes.surgeongeneral.gov/>.
- Dé un buen ejemplo al no consumir tabaco. Si consume productos de tabaco, nunca es demasiado tarde para dejarlo. Hable con un profesional de la salud sobre cómo dejar de consumir cualquier tipo de producto de tabaco. Para obtener ayuda gratuita, visite smokefree.gov o llame al 1-800-QUIT-NOW.
- Adopte reglas libres de tabaco, incluidos los cigarrillos electrónicos, en su casa y en su vehículo.
- Hable con su hijo o adolescente sobre por qué los cigarrillos electrónicos son perjudiciales para ellos. Nunca es demasiado tarde.
- Obtenga la Hoja de consejos del director general de sanidad para los padres, *Talk With Your Teen About E-cigarettes* (Hable con su adolescente sobre los cigarrillos electrónicos), en <https://ecigarettes.surgeongeneral.gov/>. Inicie pronto la conversación con los niños sobre por qué los cigarrillos electrónicos, incluido el JUUL, son perjudiciales para ellos.
- Hágale saber a su hijo que quiere que se mantenga alejado de todos los productos del tabaco, incluidos los cigarrillos electrónicos, porque no son seguros para él. Busque ayuda y participe.
 - Concierte una cita con el médico de su hijo para que pueda escuchar a un profesional médico sobre los riesgos para la salud de los productos del tabaco, incluidos los cigarrillos electrónicos.
 - Hable con el maestro de su hijo y con el administrador de la escuela sobre la aplicación de las políticas de la escuela libre de tabaco y el plan de estudios de prevención del tabaco.
 - Anime a su hijo a conocer los hechos y a obtener consejos para dejar los productos del tabaco en Teen.smokefree.gov.



¿Quién puede ayudar?

Problemas escolares

Si un alumno tiene un problema relacionado con la disciplina, la protección, la seguridad o el bienestar personales, debe hacer lo siguiente:

1. Contarle al maestro o al miembro del personal adulto más cercano. Decirle exactamente qué le sucedió o qué observó que le sucediera a otra persona. Los problemas de disciplina, protección y seguridad personal se consideran muy serios.
2. Hablar con el director o vicedirector de inmediato.
3. Expresar sus sentimientos. Es natural sentirse preocupado y molesto. Hablar con alguien que lo escuche y comprenda, que puede ser un mediador entre compañeros, alumnos ayudantes, un maestro, un consejero escolar, un psicólogo de la escuela, un trabajador social o un mentor adulto. Es importante hablar con un adulto de confianza. Los consejeros, psicólogos o trabajadores sociales escolares pueden ayudar a los alumnos a aprender maneras de enfrentar los problemas para que se sientan más seguros y cómodos cuando enfrenten problemas similares en el futuro.
4. Además de alertar al personal de la escuela, el alumno debe contarles a sus padres sobre el problema. Ellos querrán estar informados.
5. Los alumnos también pueden llamar o mandar un mensaje de texto a Vector Alert al 757-255-7461. Código 2110 de Norfolk

Es importante que los alumnos sepan que cuando se hace una denuncia a la escuela sobre un incidente de esta naturaleza, la información proporcionada es estrictamente confidencial.

Problemas personales

Para obtener ayuda con problemas personales que pueden afectar la vida o las actividades escolares de un alumno, los alumnos pueden hacer lo siguiente:

1. Si es posible, discutir el problema con los padres/tutores.
2. Si un alumno y sus padres/tutores no pueden resolver un problema, hay personas en la escuela que pueden ofrecer ayuda adicional. Los alumnos pueden hablar con un maestro con quien se sientan cómodos.
3. Los consejeros, psicólogos y trabajadores sociales escolares están capacitados para ofrecer ayuda con problemas personales. Además, pueden orientar a los alumnos hacia otros recursos.
4. El vicedirector y el director podrán discutir el problema con el alumno e intentar trabajar en una solución.

Problemas académicos

Para obtener ayuda con un problema académico, el alumno debe hacer lo siguiente:

1. Acercarse al maestro que enseña la asignatura. Los alumnos pueden acercarse a los maestros en forma personal. Los maestros trabajan de forma regular con alumnos individuales que tienen problemas académicos. El maestro puede recomendar sesiones de ayuda o tutoría, o puede hacer una derivación para solicitar asistencia adicional.
2. Si el maestro no puede ayudar al alumno a resolver el problema de una forma que satisfaga al alumno, este debe acudir luego al jefe del Departamento o al maestro principal.
3. Se puede obtener ayuda adicional a través del consejero escolar o del instructor de graduación.
4. Si el problema sigue sin resolverse después de que el alumno haya hablado con el consejero de la escuela, el alumno debe discutir el asunto con sus padres/tutores y con el director o vicedirector. Los padres/tutores pueden reunirse con el alumno y el director para analizar el problema.
5. La resolución de un problema académico requiere la ayuda del alumno, de los profesores y, en ocasiones, de los padres/tutores, el consejero escolar, el instructor de graduación y otros profesionales de la escuela.

Actividades extracurriculares

Para obtener ayuda con problemas relacionados con actividades extracurriculares, el alumno debe hacer lo siguiente:

1. Ver al asesor asignado a la actividad en un momento en que pueda prestarle toda su atención. Tratar de no discutir el problema durante el período de actividad en sí mismo.
2. Si la actividad implica un deporte, consultar al director deportivo de la escuela.
3. Si el alumno no sabe quién es el asesor designado, debe dirigirse a un administrador.
4. Si el alumno no puede obtener ayuda para resolver el problema con las indicaciones anteriores, debe discutir el asunto con los padres/tutores y con el director. Los padres/tutores pueden reunirse con el alumno y el director para analizar el problema.

Dónde obtener ayuda

Se puede obtener ayuda de los siguientes miembros del personal o de programas que pueden estar disponibles en las escuelas:

- Resolución de conflictos
- Alumnos ayudantes
- Tutores/mentores
- Maestros
- Directores
- Consejeros escolares
- Instructores de graduación
- Trabajadores sociales escolares
- Psicólogos escolares
- Departamento de Servicios de Asistencia al Alumno
- Vector Alert al 757-255-7461. Código de Norfolk: 2110
- Safeschools@npsk12.com
- Mediación entre compañeros
- Enfermeros escolares
- Administradores escolares
- Funcionarios de recursos escolares
- Funcionarios de seguridad
- Conductores de autobuses
- Cualquier adulto en la escuela

Personal de apoyo educativo especializado

El personal de apoyo educativo especializado (Specialized instructional support personnel, SISPP) incluye a los miembros del personal que tienen responsabilidades directas en relación con la preservación de la salud física, mental y socioemocional de los alumnos. Incluye al personal de enfermería de la escuela; a los consejeros, psicólogos y trabajadores sociales de la escuela; a los especialistas en comportamiento y a otras personas que trabajan en la escuela para mantener la salud y el desarrollo de los alumnos. Cada uno de estos profesionales tiene un papel directo en la promoción y el apoyo de un clima escolar positivo que se centra en la prevención, la intervención y el apoyo para ayudar a los alumnos a cumplir con las expectativas de comportamiento del Código de conducta del alumno. Todos ayudan a crear entornos escolares seguros, eficaces y de contención.

Consejeros escolares

Los programas de consejería escolar apoyan los Estándares de Aprendizaje de Virginia al proporcionar apoyo a los alumnos en su desarrollo académico, profesional, personal y social. Los consejeros escolares colaboran con los padres, maestros, administradores, líderes de la comunidad y otras personas para promover el aprendizaje y ayudar a los alumnos a establecer y alcanzar sus metas educativas, profesionales y personales. Los consejeros escolares proporcionan liderazgo para garantizar que los alumnos se beneficien de estrategias y servicios eficaces alineados con los Estándares para los Programas de Consejería Escolar en las Escuelas Públicas de Virginia. Los estándares están organizados por nivel de grado de acuerdo con los siguientes objetivos:

- Desarrollo académico: los alumnos adquirirán la preparación académica esencial para elegir entre una variedad de opciones educativas, de capacitación y de empleo al finalizar la escuela secundaria.
- Desarrollo profesional: los alumnos investigarán el mundo laboral para tomar decisiones profesionales informadas.

- Socioemocional: los alumnos adquirirán comprensión y respeto por ellos mismos y por los demás, y las habilidades para ser ciudadanos responsables.

Los consejeros escolares ayudan a los alumnos a desarrollar la comprensión de sí mismos, de los derechos y las necesidades de los demás, de las formas de resolver conflictos y definir objetivos individuales, siempre en consideración de sus intereses, habilidades y aptitudes. Dicha consejería puede proporcionarse de las siguientes maneras:

- (i) En grupos pequeños o sesiones de orientación en el aula (por ejemplo, todos los alumnos de quinto grado) en las que se abordan cuestiones genéricas de desarrollo social.
- (ii) A través de una consejería estructurada individual o en grupos pequeños de múltiples sesiones que se enfoca en las preocupaciones específicas del participante (por ejemplo, divorcio, abuso o comportamiento agresivo).

Confidencialidad en el asesoramiento: cuando un alumno indica que está pensando en lastimarse a sí mismo o a otros alumnos, el personal escolar debe tomar medidas para garantizar la seguridad del alumno y de los otros alumnos.

Ninguna declaración, oral o escrita, hecha por un alumno en la que indica que busca consejería para cualquier forma de abuso de drogas se puede usar como evidencia admisible contra él en ningún procedimiento.

Instructores de graduación

Los instructores de graduación trabajan en todas las escuelas secundarias para identificar, ayudar, alentar y conectar a los alumnos en riesgo de no graduarse con las opciones y los recursos que necesitan para tener éxito. Los instructores brindan servicios de intervención temprana a alumnos en riesgo al realizar lo siguiente:

- Identificar a los alumnos que carecen de los créditos y exámenes necesarios para la promoción y graduación debido a problemas de ausentismo, malas calificaciones o problemas de conducta.
- Identificar a los alumnos que necesitan apoyo adicional durante el año escolar y proporcionar recursos para ayudarlos, lo que en última instancia conduce a la promoción y la graduación a tiempo.
- Desarrollar relaciones de trabajo positivas con el profesorado, el personal, los padres y los socios comunitarios involucrados en el éxito de todos los alumnos.
- Analizar datos para ayudar a planificar cursos alternativos para alumnos en riesgo.
- Mantener y supervisar programas de tutoría diseñados para ayudar a lograr la graduación a tiempo.
- Supervisar constantemente los informes de calificaciones trimestrales, la asistencia y los problemas de comportamiento de los alumnos en riesgo.

Trabajadores sociales escolares.

Los trabajadores sociales escolares tienen conocimiento especializado para comprender los sistemas familiares y comunitarios, y vincular a los alumnos y a sus familias con los recursos comunitarios que son esenciales para promover el éxito de los alumnos. Los trabajadores sociales escolares trabajan en colaboración con el personal de la escuela y los padres para reducir o eliminar las barreras sociales, emocionales, económicas y ambientales que pueden interferir con la capacidad de un alumno para beneficiarse al máximo de su educación. La capacitación de los trabajadores sociales escolares incluye una preparación especializada en diversidad cultural, teoría de sistemas, justicia social, evaluación e intervención de riesgos, consulta y colaboración, y estrategias de intervención clínica para abordar las necesidades socioemocionales de los alumnos. Los trabajadores sociales escolares son miembros importantes de los equipos de intervención de crisis y asistencia estudiantil dentro de las escuelas. Los servicios de trabajo social escolar están diseñados para proporcionar un enfoque integral con la finalidad de satisfacer las necesidades de los alumnos mediante la identificación temprana, la prevención, la intervención, el asesoramiento y el apoyo para asegurar el éxito académico, la equidad educativa y la justicia social para cada alumno.

Psicólogos escolares

Los psicólogos escolares tienen capacitación especializada que les permite comprender a los alumnos y trabajar con ellos en relación con su progreso académico, comportamiento, desarrollo socioemocional y relaciones. Los psicólogos escolares se especializan en analizar los problemas complejos de los alumnos y de la escuela y en elegir e implementar las intervenciones apropiadas basadas en evidencia para mejorar los resultados en el hogar y en la escuela. El psicólogo escolar es un miembro importante del equipo escolar que aborda el progreso académico del alumno y su adaptación en la escuela. Además, los psicólogos escolares están capacitados para trabajar con alumnos de diversos orígenes y consultar con maestros y padres para coordinar servicios y apoyos para las necesidades académicas, sociales, conductuales y emocionales de los alumnos. Son miembros fundamentales de los equipos de apoyo estudiantil y de los equipos de intervención en caso de crisis. Su capacitación en la realización de evaluaciones de riesgos y amenazas, y en la recopilación e interpretación de datos puede facilitar la identificación e implementación de los apoyos que los alumnos necesitan para garantizar su éxito.

Personal de enfermería de la escuela

El personal de enfermería de la escuela proporciona evaluaciones e intervenciones de atención de emergencia, manejo de afecciones de salud agudas y crónicas, derivación y apoyo para acceder a la atención primaria, servicios preventivos, medidas de control de enfermedades transmisibles, asesoramiento para la promoción de la salud, e identificación y manejo de barreras relacionadas con la salud para aprendizaje de los alumnos. El marco de trabajo de la Asociación Nacional de Enfermeras Escolares (National Association of School Nurses, NASN) proporciona orientación para la atención de enfermería centrada en el alumno que se produce dentro del contexto de la familia y la comunidad escolar de los alumnos, y ofrece indicaciones para que el profesional de enfermería escolar en ejercicio alcance la meta de apoyar la salud y el éxito académico de los alumnos al contribuir con un ambiente escolar saludable y seguro (NASN, 2016).

Personal no certificado

Todos los miembros de la comunidad escolar deben participar en el establecimiento de un clima escolar positivo y asumir su responsabilidad en ese proceso. A nivel de edificio, los directores de escuela son responsables de involucrar a todos los miembros del personal en el establecimiento y apoyo de expectativas, intervenciones y apoyos de comportamiento positivo. Cada empleado de la escuela es responsable de garantizar un entorno de aprendizaje seguro, eficaz y de contención. Es esencial involucrarlos, capacitarlos y asegurar su compromiso con el éxito de los alumnos.

Las escuelas y las divisiones escolares no deben estar solas al abordar las necesidades de los alumnos con dificultades; por lo tanto, es vital que desarrollen asociaciones colaborativas dentro de la comunidad para satisfacer las necesidades de los alumnos. El desarrollo de alianzas con agencias de salud mental, justicia juvenil y agencias de servicios sociales, así como con empresas y organizaciones sin fines de lucro, es fundamental para establecer una red de servicios y apoyos que garanticen el éxito de todos los alumnos y creen entornos de aprendizaje seguros y de contención.

Funcionarios de recursos escolares (SRO)/funcionarios de cumplimiento de la ley

Los SRO brindan servicios de seguridad y aplicación de la ley en las escuelas primarias y secundarias públicas de Virginia. Los deberes y responsabilidades específicos, y los procedimientos operativos básicos generalmente se definen en un documento denominado Memorandum de entendimiento (Memorandum of Understanding, MOU) o en otro acuerdo escrito entre la división escolar y la agencia local de aplicación de la ley. El modelo del programa de SRO de Virginia identifica como la función principal a la aplicación de la ley. Esto incluye las actividades de prevención de delitos y de seguridad escolar, la promoción de ambientes escolares positivos y de contención, y la creación y el mantenimiento de entornos escolares seguros y protegidos. Las funciones adicionales reconocidas incluyen desempeñarse como un educador relacionado con la ley, como un enlace comunitario (especialmente relacionado con el sistema de justicia juvenil) y como un modelo a seguir.

Funcionarios de seguridad escolar (SSO)

Los oficiales de seguridad escolar (School Security Officers, SSO) tienen la responsabilidad principal de mantener el orden y la disciplina. La división escolar emplea SSO, y sus deberes y responsabilidades específicos son determinados por el empleador. Algunas de las responsabilidades típicas de un SSO incluyen patrullar los edificios y terrenos de la escuela para garantizar el cumplimiento de las reglas y reglamentos de la escuela; recibir a los visitantes para garantizar el cumplimiento de los procedimientos establecidos para los visitantes; informar de cualquier incidente o circunstancia fuera de lo común; informar sobre los delitos y las violaciones del código de conducta escolar de acuerdo con las políticas escolares y las leyes estatales; tomar medidas autorizadas para proteger a las personas y la propiedad; y participar en la planificación de la seguridad escolar y la respuesta ante casos de crisis, y en la ejecución de tales planes. Los SSO deben cumplir con los requisitos para la Certificación de SSO emitida a través del Departamento de Servicios de Justicia



El suicidio de jóvenes afecta la seguridad de la comunidad escolar. La protección de la salud, la seguridad y el bienestar de todos los alumnos y el personal es de suma importancia para las Escuelas Públicas de Norfolk. La concientización sobre el suicidio y su prevención, y el bienestar de la salud mental son objetivos importantes de la división. Puede acceder a información sobre las medidas de prevención, intervención y posvención del suicidio a través del enlace a continuación y en el sitio web de la división. Visite el sitio web a continuación para obtener más información.

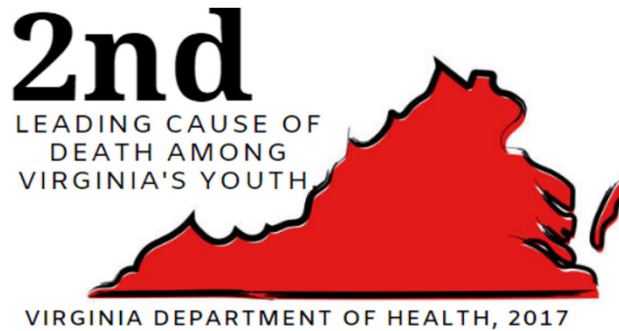

Señales de advertencia de suicidio, factores de riesgo y factores de protección

Señales de advertencia	Factores de riesgo	Factores de protección
<p>HABLAR</p> <ul style="list-style-type: none"> • De matarse (declaraciones directas o indirectas) • De ser una carga para los demás • De no tener motivos para vivir <p>COMPORTAMIENTO</p> <ul style="list-style-type: none"> • Intentar lesionarse a sí mismo • Exposición al hostigamiento • Comportamiento impulsivo o imprudente • Regalar objetos preciados • Retirarse de las actividades • Abuso de alcohol o drogas <p>SENTIMIENTO</p> <ul style="list-style-type: none"> • Depresión • Pérdida de interés • Ansiedad • Sentir que las cosas nunca mejorarán • Irritabilidad/agresión 	<ul style="list-style-type: none"> • Antecedentes familiares de suicidio • Abuso de sustancias • Trastornos de salud mental • Afección de salud o dolor graves o crónicos • Abuso sexual/infantil • Acceso a medios letales, incluidas armas de fuego y drogas • Exposición al hostigamiento • Problemas familiares o de relaciones • Agresión y peleas 	<ul style="list-style-type: none"> • Conexión con los padres • Conexión con otros adultos que no son los padres • Seguridad escolar y conexiones en la escuela • Cercanía a amigos comprensivos • Conciencia sobre los servicios de salud locales y acceso a ellos • Logros académicos • Resiliencia general

Reconocer y denunciar el abuso y la negligencia infantil en Virginia

La sección 63.2-1509A del Código de Virginia exige que los maestros u otras personas empleadas en una escuela pública o privada, jardín de infantes o guardería, durante el desempeño de sus funciones profesionales, informen de inmediato las sospechas de abuso o negligencia infantil que puedan haber ocurrido dentro y fuera del entorno escolar. Las denuncias se pueden realizar llamando al Departamento de Servicios Sociales local al 757-664-6022 o a la línea directa de abuso y negligencia infantil al 1-800-552-7096.

Prevención y apoyo del acoso, acoso cibernético y hostigamiento

Las NPS se comprometen a proporcionar una atmósfera educativa libre de hostigamiento, intimidación o acoso. Al comprender lo emocionalmente doloroso que puede ser el acoso y el acoso cibernético para un niño, el personal de las NPS se compromete a prevenir este tipo de actividad dañina durante el día escolar y en las actividades relacionadas con la escuela. Hay numerosas iniciativas y programas en marcha para crear una cultura que abrace el respeto por los demás. Visite el siguiente enlace en el sitio web de la división para obtener más información: [Información sobre el acoso](#).

Las asociaciones y la comunicación sólidas entre alumnos, padres/tutores legales y escuelas son cruciales para identificar y abordar los casos de acoso, prevenir futuros incidentes y proporcionar apoyo a las víctimas del acoso. Si un alumno o padre/tutor legal tiene conocimiento de algún acto de acoso o acoso cibernético cometido por otro alumno, debe informar inmediatamente de este incidente a la administración.



¿Qué se entiende por acoso escolar, acoso cibernético y hostigamiento?

ACOSO	<p>El acoso escolar es un comportamiento agresivo y no deseado que pretende dañar, intimidar o humillar a la víctima. Implica</p> <ul style="list-style-type: none">➤ un desequilibrio de poder real o percibido entre el agresor y la víctima, y➤ se repite a lo largo del tiempo,<li style="text-align: center;">o➤ causa un grave trauma emocional. §22.1-276.01 del Código de Virginia <p>El hostigamiento no incluye burlas ordinarias, payasadas, discusiones o conflictos entre pares.</p>
--------------	--

ACOSO CIBERNÉTICO	<p>El acoso cibernético es el que tiene lugar a través de dispositivos digitales como teléfonos celulares, computadoras y tabletas. Puede producirse a través de</p> <ul style="list-style-type: none">➤ SMS, textos y aplicaciones➤ en línea en redes sociales, foros o juegos en los que la gente puede ver, participar o compartir contenidos. <p>El acoso cibernético es un comportamiento deliberado y hostil que pretende dañar a otros. Incluye</p> <ul style="list-style-type: none">➤ enviar, publicar o compartir contenido negativo, dañino o falso sobre otra persona, o➤ también puede incluir el hecho de compartir información personal o privada sobre otra persona causando vergüenza o humillación.
--------------------------	---

HOSTIGAMIENTO

El hostigamiento consiste en molestar o atacar repetidamente a una persona en función de una clase/categoría protegida.

El hostigamiento incluye el hecho de dirigirse a la persona por su

- raza, etnia o color;
- discapacidad;
- género, identidad o expresión de género;
- origen nacional, ciudadanía o estatus migratorio;
- religión;
- orientación sexual;
- peso; o
- cualquier otra clase/categoría protegida.

El hostigamiento crea un entorno educativo intimidatorio, amenazante o abusivo que afecta negativamente a las oportunidades de aprendizaje del alumno. Algunos ejemplos de hostigamiento son:

- lenguaje escrito o hablado o grafitis que contengan lenguaje ofensivo o representaciones gráficas;
- insultos, bromas o rumores;
- conducta amenazante o intimidatoria dirigida a otra persona;
- notas o dibujos/ilustraciones;
- calumnias, estereotipos negativos, actos hostiles;
- actos físicos de conducta agresiva como agresiones, robos o daños a la propiedad.

Los alumnos que amenacen con causar daño u hostigar a otros serán enviados al director o al subdirector para que tomen las medidas disciplinarias apropiadas, que pueden incluir la suspensión o la recomendación de suspensión a largo plazo, o la expulsión. (Esto incluye acciones en la escuela, en la propiedad de la escuela, en una parada de autobús, en un autobús escolar, en cualquier actividad escolar, o acciones que causen una interrupción del proceso educativo en la escuela).

Además de estar familiarizado con las políticas de la división escolar, revise los siguientes códigos legales de Virginia con su hijo:

- El artículo [§18.2-152.7:1](#) del Código de Virginia establece: "Si cualquier persona, con la intención de coaccionar, intimidar o acosar a cualquier persona, utiliza una computadora o una red informática para comunicar un lenguaje obsceno, vulgar, profano, lascivo o indecente, o hace cualquier sugerencia o propuesta de naturaleza obscena, o amenaza con cualquier acto ilegal o inmoral, será culpable de un delito menor de Clase 1".
- El artículo [§18.2-60](#) del Código de Virginia establece que si una amenaza está escrita, firmada o no, y contiene una amenaza de matar o de causar lesiones corporales a una persona o a un miembro de su familia, es un delito de Clase 6. (Esto incluiría las amenazas escritas de matar o hacer daño corporal que se comunican a través de la comunicación electrónica)

¿CUÁNDO SE PRODUCE EL ACOSO?

<p>NO ESTÁ BIEN</p> 	<p>Cuando alguien dice o hace algo <i>hiriente sin querer</i>, y solo lo hace <i>una vez</i>.</p> <p>Por ejemplo, Mary le dice a una nueva compañera de clase, Debbie, que cree que su camiseta es fea y que no combina con su ropa. Debbie responde que el comentario ha herido sus sentimientos. Mary se disculpa y no vuelve a hacerlo.</p> <p>El comportamiento de Mary no está bien, pero no es acoso.</p>
---	--

<p>MALO</p> 	<p>Cuando alguien dice o hace algo <i>hiriente de forma intencionada</i>, y lo hace <i>una vez</i>.</p> <p>Por ejemplo, Mary se ríe de una nueva compañera de clase, Debbie, y le dice en voz alta, para que la oiga toda la clase, que su camiseta es fea y hace que su conjunto parezca una basura.</p> <p>Debbie ignora el comportamiento de Mary y planea hablar con su tutora para que intervenga. Mary no repite el comportamiento.</p> <p>El comportamiento de Mary es malo, pero no es acoso.</p>
---	--

<p>ACOSO</p> 	<p>Cuando existe un <i>desequilibrio de poder real o percibido</i>, y alguien dice o hace algo <i>hiriente de forma intencionada y sigue haciéndolo a lo largo del tiempo</i>, incluso cuando se le dice que deje de hacerlo o se le muestra que está disgustado, <u>o</u> el comportamiento <i>causa un trauma emocional grave</i>.</p> <p>Por ejemplo, María se burla repetidamente de una nueva compañera de clase, Debbie. Mary se ríe repetidamente de ella y señala a la clase que su ropa es fea y parece basura. Debbie le pide tranquilamente a Mary que se detenga, pero al ser nueva, se siente intimidada por ella. El comportamiento de Mary continúa, incluso después de que la profesora también se refiera a su comportamiento. Debbie teme ir a clase y enfrentarse a los repetidos insultos de Mary.</p> <p>El comportamiento de Mary es hiriente de forma intencionada, incluye un desequilibrio de poder y se repite a lo largo del tiempo. El comportamiento de Mary ES ACOSO.</p> <p>O</p> <p>Por ejemplo, Mary se burla de una nueva compañera de clase, Debbie. Se ríe de ella y señala que su ropa es fea y parece basura. Debbie le pide tranquilamente a Mary que se detenga, pero al ser nueva, se siente intimidada por ella. Mary entonces frota comida en la parte trasera de la camiseta de Debbie y la señala en la clase. Mientras todos se ríen, la maestra interviene para detener a Mary y calmar la clase. Sin embargo, con la ropa estropeada y sintiéndose humillada, Debbie huye del aula llorando y no quiere volver.</p> <p>El comportamiento de Mary es hiriente de forma intencionada, incluye un desequilibrio de poder y, aunque no se repite, es lo suficientemente grave como para haber provocado un trauma emocional severo. El comportamiento de Mary ES ACOSO.</p>
--	---

Consejos para tratar el hostigamiento cibernético durante el aprendizaje en Internet

Una conducta adecuada en Internet resulta en un aprendizaje remoto eficaz. Los estudiantes necesitan el apoyo de los padres y los maestros para tener una conducta adecuada en los medios digitales. Mientras aprenden en línea, o incluso cuando socializan, es importante que los estudiantes usen Internet de manera segura, apropiada y responsable.

Responsabilidades del alumno.

MANTENERSE A SALVO

- Nunca dar información personal en Internet sin el permiso del padre o tutor.
- Proteger las contraseñas y no compartirlas con otras personas.
- No guardar las contraseñas en dispositivos escolares.
- Utilizar únicamente cuentas que le pertenezcan.

SER CONSIDERADO

- Seguir las reglas sobre la tecnología de la clase y de la escuela.
- Ser amable en Internet.
- Respetarse a sí mismo. Ser un ejemplo a seguir. Aliarse con la persona que sufre hostigamiento.
- Denunciar el comportamiento de hostigamiento.
- No participar en el uso de insultos, las burlas o bromas de los demás. No difundir chismes o rumores en Internet en clase; por ejemplo, en grupos pequeños, por mensajes de texto o en las redes sociales.

SER RESPONSABLE

- No publicar, descargar, reenviar ni compartir mensajes de texto o correos electrónicos, fotografías, música o videos ofensivos que pertenezcan a otra persona.
- Al ver, leer u oír algo amenazante o desagradable:
- Contarles a sus padres o a un adulto de confianza.
- Llame o envíe un mensaje de texto al **757-255-7461, código de Norfolk: 2110**
- Enviar un correo electrónico a **2110@alert1.us**

PARA LOS PADRES:

- Familiarizarse con las reglas de la escuela y del aula sobre el aprendizaje en Internet.
 - Enseñarles a los niños a acudir a ustedes cuando vean o escuchen una situación de hostigamiento en internet.
 - Enseñarles a los alumnos más grandes cómo bloquear o denunciar a los acosadores en Internet.
 - Controlar el tiempo que pasan los niños en la pantalla.
 - Notificar a la escuela o al maestro de sus hijos sobre los comportamientos de hostigamiento en línea o informarlos por las siguientes vías:
1. Aplicación: Buscar “**Vector Alert**” en el App Store para descargarla gratuitamente.
 2. Teléfono: 757.255.7461 **Código de Norfolk: 2110**
 3. Envíe un mensaje de texto con su información al 757.255.7461 **Código de Norfolk: 2110**
 4. Correo electrónico: 2110@alert1.us
 5. Sitio web: <http://2110.alert1.us>.

www.ADL.org

www.StopBullying.gov

www.stompoutbullying.org

www.learnsafe.com

<https://www.common sense.org/education/articles/teachers-essential-guide-to-cyberbullying-prevention>

Conmociones cerebrales durante actividades deportivas

A fin de ayudar a proteger a los alumnos deportistas de las Escuelas Públicas de Norfolk, la Asamblea General de Virginia, en conformidad con el proyecto de ley 652 del Senado(denominado “Conmociones cerebrales de alumnos deportistas”), exige que todos los alumnos deportistas, los padres y los entrenadores cumplan con la Política JJAC, Conmociones cerebrales de atletas de las Escuelas Públicas de Norfolk durante las actividades extracurriculares. Diríjase a la sección Departamentos/Deportes en el sitio web de las NPS. Consulte la información educativa sobre conmociones cerebrales. Imprima, lea y firme el formulario y devuélvalo al director de deportes de la escuela antes de la primera fecha de entrenamiento o participación en una práctica. Este formulario debe revisarse y firmarse anualmente y también se proporciona en la parte posterior de este manual.

Servicios integrales

El Departamento de Bienestar de los Alumnos (Department of Student Wellness, DSW) de las NPS tiene como objetivo desarrollar relaciones sólidas de trabajo con las familias y los socios y proveedores de la comunidad para apoyar el progreso académico de los alumnos y sus necesidades sociales, emocionales y de salud a través de servicios integrales. Los servicios y apoyos integrales se enfocan en abordar una multitud de barreras académicas y no académicas que impiden que los alumnos logren su máximo potencial. Los servicios y apoyos integrales se brindan en las siguientes áreas: seguridad/aspectos médicos; funcionamiento social/emocional/conductual; funcionamiento académico; funcionamiento cultural/comunitario; y funcionamiento familiar.

Además de proporcionar servicios y apoyo a la población general de alumnos, el Departamento de Bienestar de los Alumnos (DSW) de las NPS aborda las necesidades únicas de los alumnos y las familias relacionadas con las Fuerzas Armadas de la división escolar. Aproximadamente el veinte por ciento (20 %) de todos los alumnos de las NPS están relacionados con las Fuerzas Armadas. Sus familias sirven a nuestro país a través de la afiliación con todas las ramas de las Fuerzas Armadas de los EE. UU.: Marina, Cuerpo de Marines, Ejército, Guardia Costera y Fuerza Aérea. Se han instituido una variedad de programas y hay infinidad de recursos disponibles para su uso a fin de garantizar el éxito académico y el bienestar social y emocional de nuestros alumnos relacionados con el ejército de una mejor manera.



Código de conducta estudiantil



CÓDIGO DE CONDUCTA ESTUDIANTIL

Es la política de las Escuelas Públicas de Norfolk fomentar la conducta del alumno que promueva la buena salud, estándares positivos de conducta, ciudadanía efectiva y un entorno de aprendizaje seguro y respetuoso.

Los alumnos estarán bajo la jurisdicción de la Junta Escolar de la ciudad de Norfolk mientras van y vuelven de la escuela y mientras participan en actividades patrocinadas por la escuela. Los alumnos que se encuentren en terrenos de la escuela, o en lugares que están bajo la jurisdicción escolar, deben seguir las reglas que se establecen para lograr estos objetivos.



La admisión en cualquier escuela requiere que cada alumno actúe como un miembro responsable de la comunidad escolar. Cada alumno debe obedecer la ley, cumplir con las políticas del sistema escolar, y cumplir con las reglas y regulaciones implementadas con estas políticas. Se requiere que cada alumno proteja la propiedad escolar y respete los derechos y privilegios de los demás miembros de la comunidad escolar. También se requiere que cada alumno asuma la responsabilidad de su propia conducta.

La Junta Escolar ha aprobado las reglas, las regulaciones y los procedimientos contenidos en este manual, y la administración los implementará. (Consulte la [Política JFC de la Junta Escolar](#)). Cuando se produce una violación de estas reglas, los funcionarios escolares están autorizados y obligados a tomar las medidas adecuadas. Los empleados están autorizados a utilizar la restricción física apropiada para mantener el orden de forma razonable, para protegerse a sí mismos y a otros de lesiones físicas, para obtener la posesión de un arma o para proteger la propiedad escolar. Al realizar investigaciones formales, los funcionarios escolares participarán en una conferencia con los alumnos como parte del proceso de investigación. Los funcionarios escolares revisarán y tendrán en cuenta el historial disciplinario de un alumno antes de emitir una disposición por conducta inapropiada. Por lo tanto, es posible que dos alumnos reciban una disposición diferente por el mismo delito. Cuando también se presentan violaciones de las leyes de los Estados Unidos, la Mancomunidad de Virginia y la ciudad de Norfolk, los funcionarios escolares pueden remitir tales asuntos a los padres o tutores legales o a las autoridades civiles correspondientes. Los representantes de las autoridades civiles pueden hablar con los alumnos en las instalaciones de la escuela, según sea necesario.

INTERVENCIÓN Y RESPUESTA AL COMPORTAMIENTO



Debido a que las Escuelas Públicas de Norfolk están comprometidas a crear y mantener ambientes de aprendizaje seguros, equitativos, culturalmente sensibles y de apoyo para todos los alumnos, el Código de conducta estudiantil se proporciona con el fin de delinear las expectativas de comportamiento, las categorías de comportamiento y las acciones disciplinarias que pueden ocurrir como resultado de la mala conducta de los alumnos. Además de responder a la mala conducta, las Intervenciones y apoyos de comportamiento positivo (PBIS) es un sistema de apoyos de varios niveles que se utiliza en todo el distrito con un enfoque en la enseñanza de las expectativas de comportamiento, reforzando el comportamiento positivo y abordando el comportamiento inapropiado con intervenciones y consecuencias disciplinarias.

RESPONSABILIDADES Y PARTICIPACIÓN

La creación y el mantenimiento de nuestros entornos de aprendizaje es un esfuerzo de colaboración que requiere el compromiso de los padres o tutores legales, los alumnos y el personal de las NPS. Estas partes interesadas tienen los siguientes derechos y responsabilidades con el fin de apoyar las expectativas y los requisitos descritos en el Código de conducta estudiantil:

Padres o tutores legales

Los **derechos** de los padres o tutores legales con respecto al *Código de conducta estudiantil* incluyen, pero no se limitan a:

- Ser tratados con cortesía, justicia y respeto por todo el personal y alumnos de las NPS.
- Participar activamente en la educación de sus hijos.
- Recibir información sobre las políticas y procedimientos de las NPS que se relacionan con la educación de sus hijos.
- Recibir informes regulares del personal de la escuela en relación con el progreso académico o el comportamiento de sus hijos, que incluyen, entre otros, informes de progreso, boletines de calificaciones y conferencias.
- Recibir información sobre los servicios para alumnos con discapacidades y estudiantes de inglés, cuando corresponda.
- Recibir comunicación para satisfacer las necesidades lingüísticas a través de los traductores proporcionados.
- Recibir información del personal de la escuela sobre las formas de mejorar el progreso académico o de comportamiento de sus hijos.
- Defender a sus hijos, lo que incluye solicitar una reunión con el personal de la escuela e informar de sus preocupaciones o del trato injusto a una persona con autoridad.
- Recibir información y una notificación rápida de los comportamientos inadecuados o perturbadores de sus hijos y de las medidas disciplinarias adoptadas por los administradores o el personal de la escuela.
- Recibir información sobre los procedimientos del debido proceso para asuntos disciplinarios relacionados con sus hijos, que incluye información sobre conferencias y apelaciones.
- Recibir la dirección del sitio web del Registro de delincuentes sexuales y delitos contra menores, <https://sex-offender.vsp.virginia.gov/sor/>

Las **responsabilidades** de los padres o tutores legales con respecto al *Código de conducta estudiantil* incluyen, entre otras:

- Hacer que sus hijos asistan regularmente a la escuela a tiempo y comunicar las razones de las ausencias y tardanzas.
- Informar al personal de las NPS sobre cualquier preocupación o queja de manera respetuosa y oportuna.
- Colaborar con los administradores y profesores de la escuela para abordar cualquier problema académico o de comportamiento.
- Apoyar a las NPS comunicando a sus hijos sobre el comportamiento escolar aceptable y esperado.
- Familiarizarse y cumplir con las políticas, normas y reglamentos de las NPS.
- Pagar todas las tarifas y cargos impuestos a sus hijos por las NPS, que incluyen los costos asociados con el daño o la pérdida de libros, tecnología y otra propiedad escolar (sección 22.1-279.3 del Código de Virginia).
- Proporcionar y mantener actualizada la información de contacto a las NPS y a las escuelas individuales de sus hijos.
- Apoyar a los alumnos para que completen sus tareas y participen en los programas de apoyo académico ofrecidos.
- Ser respetuoso y cortés con el personal, otros padres o tutores legales y alumnos, respetando las diferencias individuales, la diversidad cultural y la propiedad de los demás.



Alumnos

Los **derechos** de los alumnos con respecto al *Código de conducta estudiantil* incluyen, entre otros, los siguientes:

- Ser tratados con cortesía, justicia y respeto por el personal de las NPS, visitantes y otros alumnos.
- Aprender en un ambiente seguro, equitativo y culturalmente receptivo.
- Estar en un ambiente de aprendizaje respetuoso que respete a todos los alumnos como miembros valiosos de la comunidad escolar y que acepte y apoye diversas pedagogías.

Usted tiene derecho a lo siguiente:

- Saludar a la bandera y repetir el Juramento de lealtad.
- Permanecer en silencio en el salón de clases si decide no participar en ceremonias patrióticas. Su falta de participación debe basarse en la religión o una creencia sincera y no debe perturbar a los demás.
- Ser tratado de manera justa, sin intimidación, ridículo ni acoso debido a su creencia o religión.
- Participar en la observancia diaria establecida de un momento de silencio.

Usted no será tratado de manera diferente debido a su raza, religión, género, orientación sexual u origen étnico, social, económico o nacional. La Junta Escolar de Norfolk está comprometida con la ausencia de discriminación por motivos de sexo, género, raza, color, nacionalidad, discapacidad, religión, ascendencia, edad, estado civil, información genética, orientación sexual, identidad de género, expresión de género o cualquier otra característica protegida por la ley. Este compromiso prevalecerá en todas las políticas y prácticas relacionadas con el personal, los alumnos, los programas y servicios educativos, y las personas y entidades con quienes la Junta trabaja. La Junta Escolar y el personal promoverán las buenas relaciones humanas al prohibir la discriminación en el empleo y en asuntos de personal; en la ubicación y el uso de las instalaciones; y en las ofertas educativas y los materiales de enseñanza.

- Reunirse con los amigos a una hora que no perturbe las actividades escolares regulares y reunirse en la escuela con el permiso previo del director o del patrocinador y que todos los arreglos se hayan aprobado.
- Recibir una educación que permita el crecimiento y desarrollo tanto académico como social y emocional.
- Tener acceso a los apoyos y servicios apropiados para alcanzar el éxito en la escuela.
- Tener acceso a casilleros. Los casilleros están disponibles para el uso de todos los alumnos de secundaria. Los alumnos deben usar sus casilleros asignados para asegurar pertenencias y para ayudar a mantener un ambiente de aprendizaje seguro y protegido. La escuela retiene la autoridad sobre cada casillero y puede obtener acceso a ellos en cualquier momento. Puede usar un candado para asegurar el casillero, pero debe proporcionarle una copia de la llave o la combinación del candado al director de la escuela o la persona designada para permitir el acceso. Se eliminará cualquier candado para el que la escuela no tenga la llave o la combinación.
- Ampliar las experiencias educativas y el crecimiento a través de actividades extracurriculares.
- Continuar con la privacidad, seguridad y protección de los alumnos. (Nota: los alumnos y sus bienes, incluidos los dispositivos electrónicos de propiedad privada, pueden registrarse o se puede realizar una evaluación de la discapacidad si existe una sospecha razonable de que se ha infringido o se va a infringir una ley o una norma escolar).

- Ser informado de una posible acción disciplinaria y tener la oportunidad de presentar su explicación (debido proceso).
- Recibir una notificación por escrito cuando se adopten medidas disciplinarias. Todos los avisos de medidas disciplinarias se archivarán en carpetas permanentes y acumulativas.
- Participar en las reuniones/conferencias aportando su opinión sobre las decisiones que se tomen para apoyar su crecimiento académico, conductual, social y emocional. Además, los alumnos tienen derecho a revisar su expediente escolar con el director/persona designada en un momento adecuado para todas las partes.
- Expresarse. Los alumnos tienen derecho a presentar sus opiniones personales. Los alumnos que publican o distribuyen material manuscrito, impreso o pictórico en las instalaciones de la escuela son responsables de su contenido. Los arreglos para la publicación y distribución de materiales impresos deben hacerse por adelantado a través de la oficina del director. Esto es para garantizar que los horarios, las ubicaciones y los métodos de publicación y distribución sean apropiados y no pongan en peligro la misión de la escuela. La expresión del alumno no debe interrumpir el proceso educativo ni presentar riesgos para la salud o la seguridad.

Las **responsabilidades** de los alumnos con respecto al *Código de conducta estudiantil* incluyen, entre otros, los siguientes:

- Expresarse y opinar adecuadamente en un entorno educativo respetando las diferencias individuales, la diversidad cultural y la propiedad de los demás.
- Comprender y seguir un comportamiento escolar aceptable al conocer las políticas, normas y reglamentos de las NPS.
- Asegurarse de que el comportamiento es apropiado y no intimida, hostiga, discrimina o daña a otro alumno, visitante o personal de las NPS.
- Comportarse de manera que no perturbe el ambiente de aprendizaje.
- Demostrar respeto a todo el personal de las NPS, visitantes y otros alumnos.
- Asistir, estar preparado y participar activamente en todas las clases académicas.
- Completar las tareas en su totalidad y de manera oportuna mientras se trabaja para alcanzar el máximo potencial.
- Abogar por uno mismo y por la educación.
- Mantener la integridad de sus tareas académicas.
- Comunicar a los maestros, consejeros u otro personal de las NPS de situaciones inseguras o preocupantes que incluyen, entre otras: intimidación, discriminación, acoso, perjuicio para la seguridad de los alumnos, etc.
- Informar a los padres o tutores legales de asuntos relacionados con la escuela y darles cualquier material enviado a casa por la escuela.

Personal de las NPS

Los **derechos** del personal de las NPS en relación con el *Código de conducta estudiantil*

incluyen, entre otros, los siguientes:

- Recibir un trato cortés, justo y respetuoso por parte de los alumnos, padres o tutores legales y demás personal de la escuela.
- Trabajar en un ambiente seguro y acogedor.
- Recibir el apoyo de los padres o tutores legales, los alumnos y el resto del personal de las NPS en un entorno escolar que sea seguro, equitativo, culturalmente sensible y solidario.
- Recibir un aprendizaje y una formación profesional adecuados, especialmente en lo que se refiere al aprendizaje socioemocional, las prácticas restaurativas y las intervenciones positivas en el comportamiento.
- Trabajar en un entorno libre de intimidación, hostigamiento o discriminación por parte del personal o los alumnos en las instalaciones de la escuela o en eventos, funciones o actividades patrocinadas por la escuela.
- Recibir con prontitud la información y la notificación de las medidas disciplinarias adoptadas por los administradores de la escuela en relación con las derivaciones de alumnos por comportamientos inadecuados.
- Recibir información sobre las adaptaciones y servicios necesarios para los alumnos con discapacidades o planes 504, o que sean estudiantes de inglés, según corresponda.
- Asistir y participar en las reuniones y conferencias de los alumnos aportando su opinión sobre las decisiones tomadas para apoyar su crecimiento académico, conductual y social y emocional.

Las **responsabilidades** del personal de las NPS con respecto al *Código de conducta estudiantil* incluyen, entre otros, los siguientes:

- Implementar planes de aprendizaje diarios bien planificados, diferenciados, rigurosos y atractivos de acuerdo con los estándares de la práctica profesional.
- Proporcionar una supervisión adecuada y la gestión del aula mediante el uso de prácticas restaurativas, intervenciones de comportamiento positivo, y siguiendo el Código de conducta estudiantil.
- Garantizar un entorno de aprendizaje seguro, equitativo, culturalmente sensible y respetuoso.
- Derivar a los alumnos al personal adecuado para programas de intervención en el comportamiento o apoyo académico.
- Comunicarse de manera proactiva, regular y oportuna con los padres o tutores legales sobre el progreso de los alumnos, las políticas de las NPS y las expectativas de comportamiento.
- Ser educado y cortés con los alumnos, los padres o tutores legales y el resto del personal, sirviendo de modelo para los alumnos.
- Acoger a los padres o tutores legales como socios valiosos en el aprendizaje de sus hijos al crear oportunidades de comunicación regular y bidireccional y de participación activa en las reuniones de resolución de problemas.
- Acoger a los padres o tutores legales como socios valiosos en el aprendizaje de sus hijos, al trabajar para acomodar los horarios y satisfacer las necesidades lingüísticas.
- Conocer las políticas de la Junta Escolar de las NPS y otras leyes y reglamentos aplicables, y aplicarlas de manera justa y coherente. Conocer las leyes federales y estatales, así como la normativa sobre el proceso disciplinario para alumnos con discapacidades; y aplicar las adaptaciones y los servicios necesarios para los alumnos con discapacidades.

USO ACEPTABLE DE LOS SISTEMAS INFORMÁTICOS

La Junta Escolar proporciona sistemas informáticos para promover la excelencia educativa, el intercambio de recursos, la enseñanza y la comunicación innovadoras, y para preparar a los alumnos para vivir y trabajar en el siglo XXI. Los sistemas informáticos incluyen, entre otros, los siguientes:

- | | | |
|---|---|---|
| <ul style="list-style-type: none"> • Computadoras • Tabletillas electrónicas • Lectores electrónicos • Servidores • Dispositivos de red • Dispositivos multifunción | <ul style="list-style-type: none"> • Dispositivos de telecomunicación • Impresoras • Escáneres • Equipos periféricos • Redes de área local y amplia • Acceso a Internet | <ul style="list-style-type: none"> • Software • Aplicaciones • Sistemas de aplicaciones • Recursos web • Datos • Contenidos digitales |
|---|---|---|

El uso indebido de los sistemas informáticos puede dar lugar a medidas disciplinarias que incluyen la suspensión de larga duración o la expulsión. Los sistemas informáticos no se utilizarán para realizar actividades ilegales o para enviar, recibir, ver o descargar materiales ilegales.

Cualquier uso autorizado o no autorizado en la escuela o fuera de ella de programas informáticos, redes informáticas, telecomunicaciones, tecnología de la información y tecnologías relacionadas, o la participación en actos deliberados que

- causen daños físicos, económicos o de otro tipo, o
- interrumpir o interferir con la educación de los alumnos de cualquier manera están prohibidos y pueden dar lugar a una recomendación de expulsión.

Cualquier alumno que no cumpla con los términos de la [Política de uso aceptable](#) o las regulaciones desarrolladas por el superintendente puede perder los privilegios del sistema. Además, los alumnos pueden ser disciplinados de acuerdo con el *Código de conducta estudiantil* u otras políticas de la Junta Escolar y las regulaciones de la división que rigen la disciplina de los alumnos. Los alumnos también pueden ser objeto de acciones legales apropiadas por la violación de estas políticas o reglamentos.

APRENDIZAJE VIRTUAL



Las Escuelas Públicas de Norfolk esperan que los estudiantes y los padres mantengan un ambiente de aprendizaje responsable, respetuoso y seguro. Al ingresar y participar en un aula virtual de las Escuelas Públicas de Norfolk, tenga en cuenta que todas las reglas, regulaciones y expectativas de los Estándares de conducta del alumno para las Escuelas Públicas de Norfolk se aplican al entorno virtual.

Se espera que los estudiantes y los padres sigan las pautas de la [Política de uso aceptable](#) (Acceptable Use Policy, AUP) de los sistemas informáticos y del Formulario de publicación de fotos de las Escuelas Públicas de Norfolk. Estos documentos se encuentran en el Manual del alumno para 2022-2023, que incluye los Estándares de conducta del alumno. Se proporcionará a cada estudiante una copia impresa del Manual del alumno y de los Estándares de conducta del alumno para 2022-2023. Estos documentos se encuentran en el sitio web de las Escuelas Públicas de Norfolk en el Departamento de Servicios de Asistencia al Alumno y en la pestaña Para alumnos.

Los estudiantes y los padres deben consultar la sección Política de Código de vestimenta/vestimenta del alumno del manual para conocer cuáles son las expectativas claras en relación con la vestimenta en el aula virtual. Las NPS esperan que los estudiantes usen una vestimenta apropiada para la escuela. La vestimenta que sea reveladora o que tenga lenguaje o imágenes violentas, promueva las drogas, el alcohol o el odio, use blasfemias, imágenes pornográficas, o cree un ambiente de aprendizaje hostil o intimidante no es aceptable para la clase.

Las Escuelas Públicas de Norfolk consideran que los padres o los tutores legales desempeñan un papel fundamental en la educación de sus hijos. La Mancomunidad de Virginia exige la participación de los padres en el Código de Virginia, sección [22.1-279.3](#), titulada Requisitos de responsabilidad y participación de los padres. Esta ley establece que cada padre de un alumno inscrito en una escuela pública tiene el deber de ayudar a la escuela en el cumplimiento de los Estándares de conducta del alumno. Los padres y los alumnos deben analizar los documentos mencionados anteriormente para garantizar que todos los estudiantes puedan beneficiarse de la enseñanza y el aprendizaje que se está llevando a cabo actualmente en las aulas virtuales.

TRAIGA SU PROPIO DISPOSITIVO (BYOD)

Los alumnos pueden utilizar dispositivos electrónicos de propiedad privada para acceder a la red inalámbrica de las NPS. Este acceso inalámbrico proporcionado a los dispositivos está diseñado para mejorar la experiencia y los resultados educativos de los alumnos. Conectarse a la red Wi-Fi de las NPS con dispositivos personales es un privilegio, no un derecho. El permiso para traer y utilizar dispositivos de propiedad privada está supeditado al cumplimiento de las pautas de las NPS. Si un alumno utiliza un dispositivo de propiedad privada para perturbar el entorno educativo, en la única opinión de las NPS, los privilegios de ese alumno pueden ser limitados o revocados. La división escolar se reserva el derecho de examinar el dispositivo electrónico de propiedad privada y mirar sus contenidos si hay una razón para creer que se han violado las políticas de la división escolar o las



leyes locales, estatales o federales. Los dispositivos son traídos a la escuela bajo el riesgo de los alumnos y sus padres o tutores legales. Si un dispositivo de propiedad privada se pierde, es robado o dañado, las NPS no es responsable de cualquier pérdida financiera o de datos. Los alumnos y los padres o tutores legales deben leer detenidamente la política de teléfonos celulares y otros dispositivos en las escuelas.

CÓDIGO DE VESTIMENTA DE LOS ALUMNOS

El propósito del Código de vestimenta de las NPS es ayudar a asegurar que el ambiente educativo y de trabajo en nuestras escuelas sea respetuoso y seguro, y un ambiente donde la diversidad es valorada y contribuye a lograr resultados académicos y sociales positivos.

La responsabilidad principal por las elecciones de un alumno es del propio alumno y de sus padres o tutores legales. Las NPS esperan que todos los alumnos elijan vestirse o llevar consigo artículos/imágenes que sean apropiados para el día escolar o para cualquier evento patrocinado por la escuela. Las elecciones de los alumnos deben respetar la intención de las NPS de mantener una comunidad que incluya una gama diversa de identidades, no deben contribuir a una atmósfera hostil o intimidante para ningún alumno o miembro del personal, y no deben interferir con la salud o seguridad de ningún alumno o miembro del personal. Los alumnos deben pedir orientación a los administradores de la escuela cuando se necesiten modificaciones, adaptaciones o exenciones, y deben cooperar en la resolución cuando surjan desacuerdos.

El distrito escolar y las escuelas individuales son responsables de garantizar que la vestimenta de un alumno no interfiera con la salud o la seguridad de ningún alumno o personal y que no contribuya a la creación de una atmósfera hostil o intimidante. Es responsabilidad del director o su designado determinar si un alumno está vestido apropiadamente bajo los estándares señalados en el Código de vestimenta de las NPS. Al aplicar el Código de vestimenta, todos los alumnos serán tratados de manera equitativa, independientemente de su raza, sexo, identidad de género, expresión de género, orientación sexual, etnia, religión, observancia cultural, ingresos familiares o tipo de cuerpo, para no reforzar o aumentar la marginación u opresión de ningún grupo. Se recomienda que, en la medida de lo posible, se reduzcan al mínimo las pérdidas de tiempo de enseñanza debidas a infracciones del Código de vestimenta. Para aquellas escuelas con requisitos de uniformes estudiantiles, el cumplimiento debe ser equitativo, sin que ningún grupo experimente un cumplimiento desproporcionado, específicamente en función del género, la orientación sexual, la raza, la religión o el tipo de cuerpo.

Consulte el [Código de vestimenta de las NPS](#) para conocer la política completa, incluidas las normas, las resoluciones temporales, las modificaciones y la aplicación.

SEGURIDAD DEL ALUMNO CON RESPECTO AL TRANSPORTE.

El transporte gratuito desde y hacia la escuela estará disponible para los alumnos de escuela primaria que vivan a más de aproximadamente una (1) milla de la escuela a la que fueron asignados, para los alumnos de escuela media y secundaria que vivan a más de aproximadamente una milla y media (1.5) de la escuela a la que fueron asignados, y para cualquier alumno cuya ruta de ida y vuelta a la escuela se considere peligrosa, según lo determine el superintendente de las escuelas o la persona designada.

Además, para aquellos alumnos que son elegibles para utilizar el transporte gratuito, las paradas de autobús se colocarán a una distancia de no más de aproximadamente tres décimas (0.3) de milla respecto a su hogar para alumnos de primaria, y de no más de media (0.5) milla para los alumnos de secundaria.

Los alumnos estarán bajo la jurisdicción de la Junta Escolar de la ciudad de Norfolk mientras viajan hacia y desde la escuela, ya sea caminando, viajando en transporte público/privado o en las paradas de autobús (de puerta a puerta).

Se proporciona transporte en autobús escolar para los alumnos de Norfolk hacia y desde la escuela, en excursiones educativas, viajes atléticos y actividades especiales después de la escuela. Es importante saber que viajar en un autobús escolar es un privilegio, no un derecho. Se podría revocar el privilegio de viajar en el autobús, por un tiempo determinado, a los alumnos que no se comporten en el autobús. El conductor del autobús tiene la autoridad y la responsabilidad de mantener el orden y proporcionar un entorno seguro. Las expectativas del conductor incluyen, entre otras, que los alumnos permanezcan en sus asientos asignados, a menos que el conductor indique lo contrario; que mantengan las manos y los pies quietos; que hablen en un tono de voz adecuado; que se abstengan de usar lenguaje obsceno o indecente y que se abstengan de consumir alimentos o bebidas mientras estén en el autobús.



Nuevas regulaciones de autobuses escolares

- El vandalismo al autobús será pagado por los responsables y se aplicarán las regulaciones de la Junta Escolar con respecto a la responsabilidad de los padres.
- Todos los dispositivos pirotécnicos e incendiarios están prohibidos en todos los autobuses escolares.
- Los alumnos pueden ser asignados a asientos DEFINITIVOS y no se les permitirá moverse de su asiento asignado excepto con el permiso del conductor del autobús.
- A ningún alumno se le permite interferir con otro alumno o dañar o destruir la propiedad de otro alumno.
- Las botellas o los recipientes de vidrio están PROHIBIDOS a bordo del autobús.
- Ningún alumno podrá beber, comer, fumar o usar cigarrillos electrónicos a bordo del autobús.
- Ningún alumno puede usar calzado con taponés u otros tipos de clavos en el autobús.
- No se permitirán, dentro del autobús, instrumentos musicales grandes u otros objetos grandes que no puedan llevarse en una mochila o sobre el regazo. Los escúters y patinetes de cualquier tipo y tamaño están prohibidos en los autobuses escolares. Los teléfonos celulares, iPods y reproductores de MP3 están permitidos en el autobús, siempre que sean privados y no creen una distracción para el conductor. Los teléfonos celulares pueden ser utilizados por alumnos de escuela media/secundaria. Se requieren auriculares para escuchar música.
- No se permiten personas no autorizadas a bordo del autobús.

EXPECTATIVAS DE SEGURIDAD PARA LOS ALUMNOS QUE VIAJAN EN AUTOBUSES ESCOLARES

Esperamos que estas pautas de seguridad demuestren ser un recurso útil para garantizar que el viaje de su hijo en el autobús escolar sea seguro, cómodo y agradable durante todo el año escolar.

Seguridad y disciplina en el autobús escolar

Cada director es responsable de llevar a cabo un programa de seguridad para el autobús escolar. Las Escuelas Públicas de Norfolk tienen jurisdicción sobre la conducta de los alumnos durante el viaje. Los Estándares de conducta del alumno se aplican a la conducta mostrada durante los viajes hacia o desde la escuela, al subir y bajar del autobús escolar, mientras se espera en la parada de autobús y en los viajes patrocinados por la escuela.

Los alumnos deben conocer los siguientes procedimientos de seguridad en el autobús escolar.

Ser responsable, respetuoso y prudente en el autobús

Se debe enseñar las siguientes precauciones de seguridad en el autobús a los alumnos y deberán tenerlas en cuenta:

1. Mientras se dirigen a la parada y esperan el autobús escolar:

- Tomar el camino más seguro a la parada de autobús asignada.
- Llegar a la parada de autobús cinco minutos antes de la hora prevista.
- Hable y viaje con personas que conozca personalmente. Siempre vaya directamente a su casa y comuníquese a sus padres si un extraño intenta hablar con usted o buscarlo.
- Permanecer en la zona asignada y mantener una conducta disciplinada.
- Usar ropa llamativa si hay nieve, lluvia o niebla.
- Apartarse de la calle o el camino y dar lugar para que el conductor se detenga.
- Se recomienda que los padres o la persona que ellos designen acompañen a sus hijos pequeños hasta la parada del autobús y desde ella.

2. Al subir al autobús y antes de cruzar la calle o el camino:

- Mirar en ambas direcciones.
- Esperar a que el conductor del autobús indique que se puede cruzar.
- Caminar por delante del autobús.
- Formar una sola fila a medida que se acerca el autobús.
- Esperar en la acera hasta que el autobús se detenga por completo.
- Subir al autobús en una sola fila, utilizar el pasamanos y dejar que los alumnos más pequeños suban primero.
- Ir directamente a un asiento y permanecer sentados.
- Mantener sus manos, pies y otros objetos dentro de su espacio personal.
- Respetar al conductor y a los supervisores del autobús.
- Cruce la calle frente al autobús.

3. Mientras el autobús está en movimiento:

- Permanecer sentados hasta que el autobús llegue a su destino y se detenga por completo.
- Mantener todas las partes del cuerpo y otros objetos dentro de su espacio personal y dentro del autobús.
- Sentarse de forma apropiada como lo harían en el aula.
- No obstruir el paso con sus pies, brazos y otros objetos.
- Sostenga sus libros, abrigos y todos los demás objetos en el regazo.
- Hablar con un tono de voz adecuado de acuerdo con lo indicado por el conductor y los supervisores del autobús.
- Mantenerse en silencio en cruces de ferrocarril de modo que el conductor del autobús pueda escuchar las señales de advertencia.
- Identificarse si el conductor del autobús u otro personal autorizado lo solicita.

4. Cuando desciendan del autobús:

- Permanecer sentados hasta que el conductor abra la puerta.
- Permita que bajen primero quienes estaban de pie.
- Bájese del autobús de forma ordenada y en una sola fila.
- Camine al bajar del autobús.
- Baje del autobús de inmediato.

5. Si cruzan la calle:

- Esperar hasta que el conductor del autobús dé la señal para cruzar.
- Camine por lo menos 3 metros delante del autobús.
- Mire con cuidado en ambas direcciones.
- Cruce rápidamente, pero no corra.
- Ayude a los niños más pequeños a cruzar la calle de forma segura.
- Vaya directamente a la calzada y siempre permanezca a la vista del conductor si la casa del alumno está al lado derecho de la calle.

6. Otras condiciones:

- Sea respetuoso de la propiedad escolar y de otros alumnos según lo definido por la junta escolar.
- Respete el asiento asignado según las indicaciones del conductor y de los supervisores del autobús.
- Sea responsable y lleve únicamente elementos aprobados por la Junta Escolar en el autobús.
- Sea responsable y siga las pautas relativas a teléfonos celulares, radios, reproductores de cintas o reproductores de CD de la Junta Escolar, lo que incluye el uso de auriculares.
- Sea responsable, sea respetuoso y sea prudente

Vehículos automotores

Los alumnos de secundaria que cumplan con los requisitos y acepten las responsabilidades de conducir automóviles privados a la escuela pueden hacerlo. Este derecho depende de la voluntad del conductor de seguir las normas de estacionamiento y automóviles, según lo prescrito por la escuela secundaria individual. El incumplimiento de estas normas podría ocasionar la pérdida del privilegio de estacionar un vehículo automotor en la propiedad de la escuela.

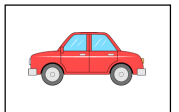

Teléfonos celulares en la propiedad escolar y en las áreas de cruce escolar a velocidad reducida

Se prohíbe el uso de dispositivos portátiles de telecomunicaciones por parte de conductores de vehículos en movimiento en la propiedad escolar o en las áreas de cruce escolar a velocidad reducida. (legislación de 2013).

Ciclistas

Se puede ir en bicicleta a las escuelas primarias, medias y secundarias. La seguridad de los ciclistas y de sus bicicletas son responsabilidad de los ciclistas. Cuando se desplacen hacia y desde la escuela, los ciclistas tienen prohibido infringir los derechos de propiedad de otros, incluidos los propietarios de viviendas, los residentes de apartamentos y los negocios. El uso indebido de las bicicletas, como circular por las áreas de carga de autobuses, constituye un motivo para la pérdida de los privilegios de estacionamiento de bicicletas en la escuela.

**Caminantes**

Los alumnos en las escuelas primarias, medias y secundarias que viven dentro de las zonas designadas a las que no les corresponde el privilegio de uso del transporte escolar deben llegar puntualmente a la escuela. Se alienta a los padres a identificar y ayudar a elegir una ruta segura. En su camino hacia y desde la escuela, los alumnos que caminan tienen prohibido infringir la propiedad de otros, incluidos los propietarios de viviendas, los residentes de apartamentos y los negocios. El concepto de caminantes incluye a los alumnos que van y vienen hacia o desde sus hogares, y hacia o desde las paradas del autobús.

**ENFOQUES PREVENTIVOS Y POSITIVOS HACIA LA DISCIPLINA****Sistemas de apoyo por niveles**

"Los enfoques preventivos y positivos de la disciplina crean escuelas seguras, solidarias y positivas en las que los adultos responden a los malos comportamientos con intervenciones y consecuencias destinadas a comprender y abordar sus causas, resolver conflictos, satisfacer las necesidades de los alumnos, y mantener a los alumnos en la escuela y facilitar el aprendizaje". Las Escuelas Públicas de Norfolk están adoptando el enfoque de la disciplina positiva y preventiva basado en la evidencia en toda la escuela, que se caracteriza por los conceptos que se detallan a continuación.

El sistema de apoyo por niveles de Virginia (Virginia Tiered Systems of Supports, VTSS), que se basa en la investigación de los modelos nacionales del sistema de apoyo de varios niveles (Multi-Tiered System of Supports, MTSS), es un marco de toma de decisiones orientado por datos que tiene la finalidad de establecer los apoyos académicos, conductuales y socioemocionales necesarios para que la escuela sea un entorno de aprendizaje eficaz para todos los alumnos. Es un modelo de reforma de sistemas que apunta a mejorar los resultados de los estudiantes. El VTSS respalda a las divisiones escolares en el cambio de paradigma para comprender el papel del contexto, el entorno y la enseñanza, ya que se aplica al desarrollo y la mejora de las habilidades académicas, de comportamiento y de bienestar socioemocional.

Los equipos de la división y de las escuelas, en colaboración con los capacitadores de los sistemas de VTSS, establecen una variedad de intervenciones educativas basadas en evidencia que se implementan sistemáticamente en función de las necesidades académicas, conductuales y de salud mental de los estudiantes. Las intervenciones son un conjunto de prácticas de alta calidad orientadas por la evidencia que se aplican en niveles y se implementan de acuerdo con crecientes niveles de intensidad o capas. Las características principales del VTSS incluyen:

- Cultura organizacional alineada
- Toma de decisiones basada en datos
- Prácticas basadas en la evidencia
- Alianzas familiares, escolares y comunitarias
- Monitoreo del progreso del alumno
- Evaluación del proceso

**Expectativas de compromiso y comportamiento del alumno**

Nuestra sociedad valora mucho los derechos y las responsabilidades de cada individuo. La Junta Escolar de la ciudad de Norfolk considera que uno de los objetivos más importantes es proporcionar un entorno seguro que propicie el aprendizaje. Los estudiantes, el personal y los padres tienen la responsabilidad conjunta de fomentar este entorno de aprendizaje deseado.

Dicho entorno puede lograrse mediante la educación adecuada, el trabajo en equipo, las políticas y las medidas disciplinarias. Respetamos la singularidad de cada individuo y aceptamos nuestros antecedentes, valores y puntos de vista multiculturales; todos los atributos contribuyen a hacer de las Escuelas Públicas de Norfolk el pilar de una comunidad orgullosamente diversa.

Clima escolar

El clima escolar se define por las “normas, las creencias, las actitudes, las experiencias y los comportamientos compartidos que dan forma a la naturaleza de las interacciones entre estudiantes, maestros y administradores”. Un clima escolar positivo es esencial para mantener un "entorno libre de interrupciones y amenazas a las personas o a la propiedad y que apoye los derechos individuales" como se indica en los Estándares de Calidad (§ [22.1-253.13.7.D.3](#) y la sección [22.1-279.6](#)) del Código de Virginia, que hace referencia a la incorporación de opciones y alternativas disciplinarias "para preservar un entorno seguro y sin interrupciones para la enseñanza y el aprendizaje eficaces" (§ [22.1-279.6](#). del Código de Virginia).

El comportamiento de los estudiantes tiene un impacto directo en el entorno de aprendizaje de la escuela. El clima escolar involucra a todos los miembros de la comunidad escolar y es un reflejo de las relaciones, prácticas y organización de la comunidad escolar en el establecimiento de condiciones para el aprendizaje que apoyen la seguridad física y emocional, la conexión, el apoyo y la participación de los estudiantes. Un entorno escolar seguro, eficaz y de contención se distingue por lo siguiente:

- Fomenta la seguridad social y física.
- Brinda un apoyo que permite a los alumnos y al personal alcanzar altas expectativas de comportamiento.
- Asegura una instrucción académica eficaz que ofrece oportunidades para una participación auténtica en la enseñanza, con tasas altas de retroalimentación positiva y específica de las tareas hacia el dominio de rigurosos estándares académicos.
- Fomenta y mantiene relaciones respetuosas, de confianza y afectuosas en toda la comunidad escolar. Las investigaciones muestran que la creación de un clima escolar positivo puede ayudar a los distritos, las escuelas y los maestros a cumplir con las metas clave, que incluyen impulsar el rendimiento de los estudiantes y cerrar las brechas de rendimiento; aumentar las tasas de graduación de la escuela secundaria; disminuir la rotación de maestros y aumentar la satisfacción del plantel; y recuperar las escuelas de bajo rendimiento. Los climas escolares positivos también mejoran la seguridad en la escuela y la comunidad al aumentar la comunicación entre los alumnos, las familias y los profesores, y reducir la violencia y el acoso.

Aprendizaje socioemocional (SEL)

La visión de las Escuelas Públicas de Norfolk es maximizar el potencial de todos los alumnos y el personal para que se conviertan en miembros responsables, solidarios y reflexivos de nuestra sociedad diversa al promover la equidad, elevar la voz de los alumnos e infundir el SEL en cada parte de la experiencia escolar. Las actitudes positivas sobre la escuela y las mejoras significativas en el desempeño académico se han atribuido al aprendizaje socioemocional. El aprendizaje de habilidades socioemocionales es vital para el desarrollo de los estudiantes y se relaciona directamente con el [perfil del graduado de Virginia](#), según el cual se espera que los estudiantes demuestren las “Cinco C:” pensamiento crítico, pensamiento creativo, comunicación, colaboración y ciudadanía. Un graduado de la escuela secundaria de Virginia debe poder alcanzar y aplicar los conocimientos académicos y técnicos apropiados; lograr y demostrar habilidades, cualidades y comportamientos productivos para el lugar de trabajo; crear conexiones y valor para las interacciones con comunidades diversas; y alinear los conocimientos, las habilidades y los intereses personales con las oportunidades profesionales.

El comportamiento de los estudiantes influye directamente en el clima escolar y el entorno de aprendizaje. Es fundamental que los administradores, maestros, padres y consejeros estén al tanto del desarrollo socioemocional de los alumnos y la importancia de ayudarlos a lograr sus objetivos académicos y desarrollar un SEL. [Casel \(2019\)](#) describe las principales competencias del SEL, que incluyen la conciencia sobre sí mismo, la autogestión, la toma de decisiones responsable, las habilidades para relacionarse y la conciencia social.



CATEGORÍAS DE COMPORTAMIENTO DEL ESTUDIANTE

Las siguientes categorías de comportamiento se diseñaron para reconocer el impacto que tiene el comportamiento del alumno en el entorno escolar y el aprendizaje. Fomentan la conciencia del desarrollo socioemocional de los alumnos, enfatizan la importancia de ayudar a todos a comprender el efecto del comportamiento, y señalan el camino para desarrollar un plan de mejora.

- A. **Comportamientos que impiden el progreso académico (BAP):** Estos comportamientos impiden el progreso académico de los estudiantes. Por lo general, indican la falta de autocontrol o de conciencia de sí mismo del estudiante. A veces, el estudiante puede necesitar ayuda para comprender cómo su comportamiento afecta a los demás, por lo que también se puede indicar capacitación en conciencia social.
- B. **Comportamientos relacionados con las operaciones escolares (BSO):** estos comportamientos interfieren con el funcionamiento diario de los procedimientos escolares. Los estudiantes que presentan estos comportamientos pueden necesitar desarrollar habilidades de autocontrol, conciencia en sí mismos o conciencia social.
- C. **Comportamientos de relaciones (RB):** estos comportamientos crean una relación negativa entre dos o más personas que no da como resultado un daño físico. Los comportamientos de relación afectan a toda la comunidad escolar en el sentido de que el clima escolar suele ser el reflejo de cómo las personas se tratan entre sí. Los estudiantes que presentan dificultades con los comportamientos de relación también pueden tener dificultades con las otras competencias socioemocionales.
- D. **Comportamientos que presentan un problema de seguridad (BSC):** estos comportamientos crean condiciones inseguras para los estudiantes, el personal y los visitantes de la escuela. Las razones subyacentes de este tipo de comportamiento pueden residir en cualquiera de las competencias socioemocionales, por lo que el administrador debe investigar la motivación subyacente del comportamiento del estudiante. Suele indicarse la formación en conciencia social y toma de decisiones en caso de presentarse un comportamiento que cree un problema de seguridad.
- E. **Comportamientos que ponen en peligro a la persona que los ejecuta o a los demás (BESO):** estos comportamientos ponen en peligro la salud, la seguridad o el bienestar del estudiante o de otros en la comunidad escolar. Los comportamientos que llegan a este nivel de gravedad suelen ser complejos. Si bien son indicativos de habilidades deficientes para la toma de decisiones, los estudiantes que presentan estos comportamientos también pueden tener necesidades de desarrollo en las otras competencias socioemocionales.
- P. **Comportamientos persistentemente peligrosos (PD)**
Estos comportamientos contribuyen a que las escuelas se consideren persistentemente peligrosas por el estado.

Las categorías son un medio para clasificar los comportamientos a fin de aplicar respuestas administrativas niveladas a los comportamientos de los estudiantes.

DESCRIPCIONES DEL COMPORTAMIENTO DEL ESTUDIANTE

En la siguiente sección se describen los comportamientos específicos y los ejemplos que corresponden a cada una de las seis categorías de comportamiento (descritas en la sección anterior). Para obtener información adicional o aclaraciones sobre un incidente concreto, póngase en contacto con la escuela del alumno. *Nota: los siguientes códigos de conducta se han eliminado por el estado y no se indican a continuación: BSO 4, BSC 20, BSC 23, BESO 8.*

Conductas que impiden el progreso académico (BAP)
BAP 1: Interferir con el aprendizaje en el aula (por ejemplo, hablar inapropiadamente, hacer ruido excesivo, desviarse de la tarea, hacer payasadas, hacer ruidos groseros y tener objetos de distracción)
BAP 2: Interferir en el aprendizaje fuera del aula (por ejemplo, hacer ruido excesivo, interrumpir una clase, hablar de forma inapropiada, hacer payasadas y hacer ruidos groseros)
BAP 3: Dishonestidad académica (por ejemplo, hacer trampa, dar o recibir cualquier ayuda o asistencia no autorizada o ventaja injusta en cualquier forma de trabajo académico; y plagio, reclamar falsamente la autoría, incluir la copia del lenguaje, la estructura, la idea o el pensamiento de otro y representarlo como el propio trabajo original)
BAP 4: Tardanza injustificada a clase
BAP 5: Tardanza injustificada a la escuela

Las conductas relacionadas con las operaciones escolares (BSO) interfieren con el funcionamiento diario de los procedimientos escolares

BSO 1: Alterar un documento o registro oficial

BSO 2: Dar información falsa, tergiversar (incluir declaraciones verbales o escritas, dinero falso, imitación de alcohol y apariencia de drogas)

BSO 3: Negarse a cumplir con las peticiones del personal de una manera que interfiere con el funcionamiento de la escuela (incluir la negativa a trabajar en clase, la insubordinación menor, el uso inadecuado del vehículo y repetidas negativas a cumplir o mostrar un comportamiento apropiado)

BSO 5: No asistir al entorno disciplinario asignado (por ejemplo, detención, suspensión en la escuela, escuela de la tarde/noche, escuela de los sábados, incumplimiento del Programa de intervención por abuso de sustancias)

BSO 6: Traer a personas no autorizadas a la escuela o permitir que personas no autorizadas ingresen al edificio escolar

BSO 7: Incumplimiento del código de vestimenta. Ciertas partes del cuerpo de todos los alumnos deben estar cubiertas en todo momento. La ropa se debe usar de tal manera que las partes privadas, el abdomen, las nalgas y los senos estén completamente cubiertos con tela opaca. Todos los artículos enumerados en las categorías a continuación deben cumplir con este principio básico.

Los alumnos deben usar lo siguiente:

- a. Camisa/vestido (con tela en la parte delantera, trasera y en los costados debajo de los brazos)
- b. Pantalones/pantalones cortos/faldas o su equivalente (por ejemplo, ropa deportiva o leggings).
- c. Zapatos

Los alumnos no pueden usar lo siguiente:

- a. Lenguaje o imágenes violentos
- b. Imágenes o lenguaje que representen drogas o alcohol (o cualquier artículo o actividad ilegal).
- c. Discurso de odio, blasfemia, pornografía
- d. Imágenes o lenguaje que creen un ambiente hostil o intimidante con base en cualquier clase protegida o grupos constantemente marginados
- e. Sombreros o sudaderas con capucha dentro del edificio, con excepción de su uso por motivos religiosos
- f. Cualquier ropa que revele la ropa interior
- g. Accesorios que podrían considerarse peligrosos o podrían usarse como arma
- h. Cualquier elemento que oculte la cara o las orejas (excepto como observancia religiosa), a menos que se requiera cubrirse la cara debido a mandatos de seguridad.

Para la política completa del Código de vestimenta, excepciones y exenciones, consulte la Política JZZB de la Junta Escolar.

BSO 8: Juegos de azar (jugar o estar presente en la escena de juegos de destreza o de azar por dinero, propiedad o ganancia; incluir tirar dados)

BSO 9: Poseer artículos que son inapropiados para la escuela (por ejemplo, juguetes, literatura, encendedores, productos para mascar sin tabaco). Todos los artículos serán confiscados y entregados a los padres o tutores en un momento razonable conveniente para la escuela.

BSO 10: Posesión de artículos robados (propiedad obtenida sin el permiso del propietario)

BSO 11: Uso no autorizado de electrónica u otros equipos de la escuela

El equipo electrónico/tecnología informática de la escuela incluye, entre otros, todas las computadoras, tabletas electrónicas, lectores electrónicos, dispositivos de red, dispositivos de telecomunicación, dispositivos multifunción, impresoras, escáneres y equipos periféricos (como auriculares, micrófonos, unidades flash). Los equipos electrónicos/tecnología informática de la escuela no se utilizarán para realizar actividades ilegales o para enviar, recibir, ver o descargar materiales ilegales. (Por ejemplo, un alumno utiliza una computadora portátil de la escuela para enviar fotos de desnudos)

BSO 12: Incumplimiento de la Política de uso aceptable de la tecnología/Internet

Los sistemas de red incluyen las redes de área local y amplia, el acceso a Internet, el software, las aplicaciones, los sistemas de aplicación, los recursos web, los datos y el contenido digital. Los sistemas de red no se utilizarán para realizar actividades ilegales o para enviar, recibir, ver o descargar materiales ilegales. (Por ejemplo, hackear, eludir la seguridad de la red o acceder a sitios web inapropiados en el dispositivo personal o el emitido por la escuela). Cualquier violación de la Política de uso aceptable que interrumpa o interfiera con el ambiente de aprendizaje, los alumnos o los miembros del personal de cualquier manera; o la participación en actos intencionales que causen daño físico, financiero, social, emocional o de otro tipo está prohibida y puede resultar en una recomendación de expulsión. Los alumnos pueden perder los privilegios del sistema y estar sujetos a las acciones legales correspondientes.

BSO 13: Incumplimiento de la política de la Junta Escolar con respecto a la posesión o el uso de dispositivos de comunicación portátiles

Escuela primaria: los alumnos de la escuela primaria no tienen permitido poseer teléfonos celulares, dispositivos personales de comunicación (Personal Communication Devices, PCD) (como iPad, Kindle Fire, Nook, etc.) u otros dispositivos electrónicos (Electronic Devices, ED) (reproductores MP3, iPod, luces láser, etc.), y estarán sujetos a medidas disciplinarias ante cualquier violación de esta prohibición. Nota: Los dispositivos, que son incapaces de establecer una conexión inalámbrica, están estrictamente prohibidos a menos que se utilicen con fines o por razones de seguridad (es decir, Gizmo Gadget o dispositivo de tipo similar).

Escuela media y secundaria: los alumnos de escuela media y secundaria pueden poseer teléfonos celulares, PCD y ED en la propiedad escolar y estarán sujetos a las siguientes restricciones: (1) los alumnos no deben exhibir, usar, activar o permitir que los teléfonos celulares, PCD o ED se activen durante la jornada educativa; (2) los teléfonos celulares, PCD o ED de los alumnos deben apagarse y mantenerse fuera de la vista. Los alumnos pueden guardarlos en mochilas, carteras, casilleros o llevarlos consigo.

Medidas disciplinarias

La publicación de esta regulación de teléfonos celulares sirve como una advertencia para los alumnos con fines disciplinarios. El incumplimiento de las condiciones de esta regulación dará como resultado la siguiente acción disciplinaria progresiva.

Primera ofensa: el teléfono celular será confiscado y devuelto al alumno al final del día escolar. El alumno firmará el formulario de Reconocimiento de consecuencias adicionales.

Segunda ofensa: el teléfono celular será confiscado durante dos (2) días escolares. El padre/tutor debe recuperar el teléfono celular de la oficina de la escuela y firmar el formulario de Reconocimiento de consecuencias adicionales.

Tercera ofensa: el teléfono celular será confiscado por un (1) mes. El padre/tutor debe recuperar el teléfono celular de la oficina de la escuela y firmar el formulario de Reconocimiento de consecuencias adicionales.

Cuarta ofensa: el teléfono celular será confiscado por el resto del año escolar. El padre/tutor debe recuperar el teléfono celular de la oficina de la escuela y firmar el formulario de Reconocimiento de consecuencias adicionales.

Cualquier infracción disciplinaria que un alumno cometa como consecuencia del intento de la administración de la escuela de hacer cumplir este reglamento tendrá consecuencias disciplinarias determinadas por los Estándares de conducta estudiantil y el Sistema de niveles de las NPS. El personal de la escuela o los agentes autorizados pueden buscar o revisar un teléfono celular, PCD o ED cuando exista una sospecha razonable de que el teléfono celular, PCD o ED se usaron para infringir los Estándares de Conducta del Alumno u otras leyes o regulaciones. Esta política se revisará y actualizará periódicamente, a medida en que abordemos nuestras inquietudes con respecto al ancho de banda e invirtamos en infraestructura tecnológica. Para más detalles, vea la sección de Políticas y procedimientos de este manual.

BSO 14: Vandalismo, grafiti u otros daños a la escuela o a la propiedad personal

Un alumno no desfigurará, dañará o destruirá intencionalmente la propiedad que pertenece a otro, que incluye la propiedad escolar en cualquier momento y la propiedad privada mientras el alumno esté bajo la jurisdicción de la escuela. El alumno o sus padres o tutores serán responsables económicamente, según lo permita la ley estatal, por la destrucción voluntaria o maliciosa de la propiedad escolar.

BSO 15: El alumno no va a clase como se le ha asignado.

Los alumnos deben presentarse puntualmente a todas las clases programadas. No se permitirá el absentismo escolar, la falta de asistencia o la permanencia en los pasillos.

BSO 16: El alumno se encuentra en una zona no autorizada del campus.

Los alumnos deben presentarse puntualmente a todas las clases programadas. Se debe conceder permiso para acceder a cualquier área fuera de las clases programadas y de los horarios de almuerzo designados.

Comportamientos de relaciones (RB) que crean una relación negativa entre dos o más miembros de la comunidad escolar (sin daño físico)

RB 1: Acoso sin lesiones físicas: cualquier conducta agresiva o indeseada que tiene la intención de dañar, intimidar o humillar a la víctima; incluye un desequilibrio de poder real o percibido entre el agresor o los agresores y la víctima; y se repite con el paso del tiempo, o provoca traumas emocionales graves. El hostigamiento no incluye burlas ordinarias, payasadas, discusiones o conflictos entre pares.

RB 2: Acoso cibernético: usar tecnologías de la información y la comunicación (tales como mensajes de texto e imágenes y correo electrónico por Internet, sitios web de redes sociales, sitios web personales difamatorios y sitios web difamatorios de votación personal en línea) para sustentar conductas deliberadas y hostiles destinadas a dañar a otros.

RB 3: Publicar, distribuir, mostrar o compartir material o literatura inapropiados, incluso por medios electrónicos (para incluir fotos desnudas o explícitas).

RB 4: Decir o escribir, ya sea directamente o mediante comunicación electrónica, comentarios, insinuaciones y proposiciones sexualmente sugestivos u otros comentarios de naturaleza sexual (para incluir llamadas telefónicas obscenas y hostigamiento sexual).

Hostigamiento sexual: insinuaciones sexuales no deseadas, solicitud de favores sexuales u otra conducta o comunicación física o verbal de naturaleza sexual, incluido el hostigamiento por razón de sexo que crea un entorno educativo o laboral intimidante, hostil u ofensivo.

RB 5: Robar dinero o bienes sin fuerza física (tomar o intentar tomar intencionadamente los bienes de otro sin consentimiento).

RB 6: Hablar con otra persona de manera irrespetuosa y descortés (por ejemplo, contestar).

RB 7: Molestar, burlarse, participar en una confrontación verbal.

RB 8: Usar lenguaje o gestos profanos o vulgares (jurar, maldecir o hacer gestos inapropiados).

RB 9: Usar insultos basados en la raza, etnia, color, país de origen, estado de ciudadanía/inmigración, peso, género, identidad de género, expresión de género, orientación sexual o discapacidad reales o percibidos.

RB 10: No responder a las preguntas o peticiones del personal (incluye negarse a identificarse correctamente).

RB 11: Contacto físico no deseado o inapropiado (por ejemplo, tocamientos ofensivos, contacto no deseado/indeseable, comportamiento amoroso, bajar los pantalones).

Comportamientos que presentan un problema de seguridad (Behaviors of a Safety Concern, BSC) que crean condiciones inseguras para los alumnos, el personal o los visitantes de la escuela
<p>BSC 1: Alcohol: poseer, consumir o estar bajo la influencia del alcohol</p> <p>Los alumnos no usarán, tendrán en su poder, tendrán dominio o control, o estarán bajo la influencia del alcohol en la propiedad de la Junta Escolar, en actividades patrocinadas por la escuela, o mientras van o vienen de la escuela.</p>
<p>BSC 2: Alcohol: distribución de alcohol a otros alumnos: Los alumnos no distribuirán alcohol en la propiedad de la Junta Escolar, en actividades patrocinadas por la escuela, o mientras van o vienen de la escuela.</p>
<p>BSC 3: Drogas: posesión de parafernalia de drogas. los alumnos no usarán, tendrán en su posesión, tendrán dominio o control de parafernalia de drogas en la propiedad de la Junta Escolar, en actividades patrocinadas por la escuela, o mientras van o vienen de la escuela. (Por ejemplo, pipas, bolígrafos DAB, cigarrillos electrónicos si se encuentra que contienen marihuana/aceite THC o que han sido utilizados para fumar marihuana/droga ilegal, o encendedor cuando se encuentra con marihuana, drogas ilegales u otra parafernalia de drogas).</p>
<p>BSC 4: Drogas: violación de la política de la Junta Escolar de medicamentos no recetados o similares. Los alumnos no deben estar en posesión de medicamentos (recetados o no) en ningún momento.</p>
<p>BSC 5: Tabaco: poseer/usar/distribuir productos de tabaco, poseer parafernalia de tabaco, cigarrillos electrónicos, equipos de vapeo.</p> <p>Se prohíbe a los alumnos poseer, vender o intercambiar u ofrecer hacerlo, fumar o usar productos de tabaco o vapor de nicotina o productos alternativos de nicotina como se define en el Código de Virginia §18.2-371.2, según sus enmiendas, en todo momento mientras se encuentre en una propiedad de la Junta Escolar o alquilada, en vehículos de la Junta Escolar, en cualquier vehículo estacionado en una propiedad de la Junta Escolar, en actividades patrocinadas por la escuela o relacionadas con la escuela dentro o fuera de la misma, o mientras vaya o regrese a casa de la escuela.</p>
<p>BSC 6: Conducta de acoso sin lesiones físicas que continúa después de la intervención.</p> <p>Cualquier conducta agresiva o indeseada que tiene la intención de dañar, intimidar o humillar a la víctima; incluye un desequilibrio de poder real o percibido entre el agresor o los agresores y la víctima; y se repite con el paso del tiempo, o provoca traumas emocionales graves. El hostigamiento no incluye burlas ordinarias, payasadas, discusiones o conflictos entre pares.</p>
<p>BSC 7: Acoso cibernético que continúa después de la intervención</p> <p>Usar tecnologías de la información y la comunicación (tales como mensajes de texto e imágenes y correo electrónico por Internet, sitios web de redes sociales, sitios web personales difamatorios y sitios web difamatorios de votación personal en línea) para sustentar conductas deliberadas y hostiles destinadas a dañar a otros.</p>
<p>BSC 8: Acoso: molestar o atacar repetidamente a un alumno o un grupo de alumnos o al personal, lo que crea un entorno educativo o de trabajo intimidatorio u hostil.</p> <p>Un alumno no hostigará o discriminará a otra persona basándose en su raza, color, sexo, discapacidad, nacionalidad, etnia, religión o cualquier otra clase/categoría protegida como se indica en la política JFHA/GBA de la Junta Escolar de las NPS. El hostigamiento o la discriminación consisten en una conducta verbal o física u otra acción relacionada con la raza, el color, el sexo, la discapacidad, la nacionalidad, la etnia o la religión de una persona cuando se aplican una o más:</p> <ol style="list-style-type: none"> 1. La conducta es lo suficientemente grave, persistente o generalizada como para afectar a la capacidad del alumno de participar o beneficiarse de un programa o actividad educativa, o crea un entorno educativo intimidatorio, amenazante o abusivo. 2. La conducta tuvo el propósito o el efecto de interferir de manera sustancial o irrazonable en el rendimiento académico de un alumno o en el empleo de otra persona o en su participación en actividades escolares. 3. La conducta afecta negativamente a las oportunidades de aprendizaje de un alumno. <p>Algunos ejemplos son los siguientes:</p> <ol style="list-style-type: none"> a. Lenguaje escrito o hablado o grafitis que contengan lenguaje ofensivo o representaciones gráficas; b. Insultos, bromas o rumores; c. Conducta amenazante o intimidatoria dirigida a otra persona;

<p>d. Notas o dibujos/ilustraciones;</p> <p>e. Calumnias, estereotipos negativos, actos hostiles;</p> <p>f. Actos físicos de conducta agresiva como agresiones, robos o daños a la propiedad.</p>
BSC 9: Autobús: distraer al conductor del autobús (por ejemplo, hablar de forma inapropiada, hacer payasadas, hacer ruidos groseros)
BSC 10: Autobús: poner en peligro la seguridad de los demás en el autobús (por ejemplo, lanzar objetos desde el autobús en movimiento)
BSC 11: Alarma de incendios: activar falsamente una alarma de incendio o de otra catástrofe (incluidas llamadas falsas al 911)
BSC 12: Relacionado con fuego: poseer artículos que puedan utilizarse para provocar o causar un incendio o producir grandes cantidades de humo (incluir bombas de humo). Los alumnos no poseerán, distribuirán, descargarán o participarán en la descarga de fuegos artificiales o artículos similares capaces de producir una reacción combustible o explosiva por fuego, fricción, conmoción, percusión o detonación, que incluye, entre otros, los petardos.
<p>BSC 13: Participar en una conducta imprudente que cree un riesgo de lesión a sí mismo o a otros</p> <p>Un alumno no debe participar en una conducta que sea peligrosa para la salud o la seguridad de sí mismo, del personal de los alumnos o de otros. (Por ejemplo, no controlarse durante un altercado, añadir una sustancia extraña a la comida o bebida de otra persona, correr hacia el tráfico)</p>
<p>BSC 14: Enfrentamientos que no provocan lesiones según lo determinado por la administración de la escuela</p> <p>Las peleas implican a dos o más partes en conflicto cuando se golpean mutuamente con el propósito de causar daño o lesión. Esto puede extenderse a la lucha libre u otras acciones agresivas que pueden resultar en el peligro de daño o lesión a cualquiera de las partes, a los transeúntes o a la propiedad escolar. Un alumno que es agredido y toma represalias golpeando/pateando/etc., puede ser disciplinado por pelear.</p>
<p>BSC 15: Incitar o causar una perturbación importante en el funcionamiento de la escuela o la seguridad del personal o los alumnos.</p> <p>Incitar a un disturbio: uso ilegal de la fuerza o la violencia que pone en grave peligro la seguridad pública, la paz o el orden. Tres o más personas actuando juntas.</p> <p>Perturbación sustancial: acciones o declaraciones (escritas o verbales), como amenazas a la escuela, que resultan en una perturbación sustancial del funcionamiento de la escuela.</p>
BSC 16: Lanzar un objeto que pueda causar perturbaciones, lesiones o daños a la propiedad.
<p>BSC 17: Empujar, golpear, morder a otro alumno sin lesiones visibles</p> <p>(El abuso físico/la agresión física incluye arañar, patear o morder cuando no se produce una lesión, bloquear el paso y cortar o tirar del pelo a otro alumno)</p>
BSC 18: Exponer partes del cuerpo, exhibir una conducta pública lasciva o indecente (como "enseñar el trasero", orinar en público)
<p>BSC 19: Contacto físico de naturaleza sexual: acariciar partes del cuerpo, pellizcar, tirar de la ropa.</p> <p><u>Comportamiento sexual inapropiado</u>: comportamiento lascivo, exposición indecente que incluya relaciones sexuales, contacto sexual, u otro comportamiento o conducta ilegal que tenga como objetivo la gratificación sexual sin fuerza o amenaza.</p> <p><u>Agresión sexual contra el personal o los alumnos</u>: involucra una amenaza ofensiva o intencional, intimidación o artimaña o impotencia física de abuso sexual (delito menor de Clase 1)</p>
BSC 21: Acecho según lo descrito en la sección §18.2-60.3 del Código de Virginia
Aquel que se involucra en una conducta dirigida a otra persona con la intención de poner a esa persona en un temor razonable de muerte, asalto sexual criminal o lesiones corporales.

BSC 22: Robo de dinero o bienes mediante el uso de la fuerza física (sin armas)

Intento de robo y allanamiento de morada: intento de entrada ilegal o entrada en un edificio u otra estructura con la intención de cometer un delito.

Intento de extorsión y extorsión: un alumno no intentará, amenazará o tomará la propiedad de otra persona por la fuerza, la violencia, las amenazas o la intimidación. Esto incluye la obtención de dinero, propiedades u otros objetos de valor, ya sean tangibles o intangibles.

BSC 24: Salir de la escuela sin permiso.

BSC 25: Entrada ilegal: entrar o permanecer en el campus de una escuela pública o en una instalación de la Junta Escolar sin autorización o invitación y sin un propósito legal para entrar, lo que incluye a los alumnos suspendidos/expulsados y a las personas no autorizadas que entren o permanezcan en un campus o en una instalación de la Junta Escolar después de que se les haya indicado que se vayan.

BSC 26: Poseer instrumentos/sustancias peligrosas que puedan utilizarse para infligir daño a otra persona (para incluir gas pimienta, maza y dispositivos similares a la maza)

BSC 27: Armas: posesión de cualquier arma (que no sea un arma de fuego) según se define en

§18.2-308.1. La posesión incluye traer a la propiedad de la escuela o guardar en el vehículo, casillero u otro receptáculo. Arma neumática (pistola o rifle de balines, pistola de bolas de pintura). Posesión, manejo, uso o distribución de pistolas de balines, pistolas de bolas de pintura, pistolas de aire comprimido y todos los demás dispositivos bajo la definición de arma neumática en el Código de Virginia.

Arma de fuego de imitación: posesión de un instrumento o dispositivo que se asemeja o se parece a una pistola, revólver o cualquier tipo de arma pero que no es capaz de propulsar un proyectil. Puede incluir, pero no limitarse, a una pistola de gorra, una pistola de agua o cualquier arma parecida. El director puede determinar si un arma parecida es un arma considerando lo siguiente:

1. Si es razonable que una persona confunda el objeto con un arma.
2. Si el objeto fue utilizado con el propósito de amenazar, intimidar, hostigar o dañar a otra persona.
3. Si la intención del alumno que poseía, manipulaba, utilizaba o distribuía el objeto era hacer creer a otra persona, o a otras personas, que el objeto era, de hecho, un arma.

Cuchillo: poseer o traer a la escuela o a un evento patrocinado por la escuela cualquier instrumento con filo que esté clasificado como un cuchillo con una hoja de tres pulgadas o más (un delito menor de Clase 1)

Hoja de afeitarse o cúter: se prohíbe la posesión de una hoja de afeitarse o un cúter que pueda causar lesiones.

Munición: posesión de cualquier bala, proyectil, cartucho, carcasa, cebador o pólvora propulsora diseñada para su uso en cualquier arma de fuego.

Otra arma: posesión de cualquier objeto o sustancia que pueda causar lesiones, como hondas, picos de hielo, cuchillos de menos de tres pulgadas de largo, anillos de varios dedos, cadenas

pesadas, nudillos de metal, garrotes, bombas de olor, polvo para picar, objetos de artes marciales, bombas químicas; el uso de cualquier objeto o cualquier sustancia que potencialmente cause daño, irritación o lesión corporal a los alumnos o a cualquier otra persona; dar un líquido, píldora o sustancia peligrosa que cause enfermedad; y bolígrafos láser, silenciadores de armas de fuego y silenciadores de armas de fuego cuando se usen para causar potencialmente daño, lesión o irritación.

Pistola eléctrica o aturdidora: poseer o llevar cualquier mecanismo que esté diseñado para emitir una carga o descarga electrónica, magnética o de otro tipo mediante el uso de un proyectil o que supere la equivalencia de una descarga de cinco miliamperios a 60 hertzios y que se utilice con el fin de incapacitar temporalmente a una persona.

Los comportamientos que ponen en peligro a la persona que los ejecuta o a los demás (BESO) ponen en peligro la salud, la seguridad o el bienestar del alumno o de los demás en la comunidad escolar
BESO 1: Ataque: intención de causar daño físico a otra persona
BESO 2: Ataque y agresión: intención de causar daño físico a otra persona.
<p>BESO 3: Peleas: uso de violencia física entre los alumnos o contra otra persona cuando se produzcan lesiones leves según lo determine la administración de la escuela.</p> <p>Las peleas implican a dos o más partes en conflicto cuando se golpean mutuamente con el propósito de causar daño o lesión. Esto puede extenderse a la lucha libre, u otras acciones agresivas que pueden resultar en el peligro de daño o lesión a cualquiera de las partes, a los transeúntes o a la propiedad escolar. Un alumno que es agredido y toma represalias golpeando/pateando/etc., puede ser disciplinado por pelear.</p>
<p>BESO 4: Golpear al personal: El uso de la fuerza contra un miembro del personal cuando no se causan lesiones (incluye golpear, empujar, arañar, patear o morder cuando no se produce una lesión, escupir, bloquear el paso del personal)</p>
<p>BESO 5: Drogas: posesión de sustancias controladas, drogas ilegales, inhalantes, alucinógenos sintéticos o medicamentos recetados no autorizados. Los alumnos no tendrán en su poder o tendrán dominio o control de marihuana o sustancias controladas en la propiedad de la Junta Escolar, en las actividades patrocinadas por la escuela, o mientras van o vienen de la escuela.</p>
<p>BESO 6: Drogas: estar bajo la influencia de sustancias controladas, drogas ilegales, inhalantes o alucinógenos sintéticos o medicamentos recetados no autorizados.</p> <p>Los alumnos no estarán bajo la influencia de marihuana o sustancias controladas en la propiedad de la Junta Escolar, en actividades patrocinadas por la escuela, o mientras van o vienen de la escuela.</p>
<p>BESO 7: Drogas: uso de sustancias controladas o uso de drogas ilegales o alucinógenos sintéticos, o medicamentos recetados no autorizados. Los alumnos no usarán marihuana o sustancias controladas en la propiedad de la Junta Escolar, en actividades patrocinadas por la escuela, o mientras van o vienen de la escuela.</p>
<p>BESO 9: Incendio: intentar provocar, ayudar a provocar o provocar un incendio. Provocar de forma ilegal e intencional daño o intento de dañar cualquier propiedad escolar o personal mediante fuego o dispositivo incendiario.</p> <p>Los petardos, los fuegos artificiales y el incendio de botes de basura se incluirían en esta categoría si fueran factores que contribuyen a un incendio perjudicial.</p>
<p>BESO 10: Conducta relacionada con pandillas: participar en una conducta amenazante o peligrosa relacionada con pandillas según se define en la sección §18.2-46.1. Pandilla callejera significa cualquier organización, asociación o grupo de tres o más personas, ya sea formal o informal, que tiene como uno de sus principales objetivos o actividades la comisión de una o más actividades criminales o no criminales de pandillas. Esto incluye rituales o actividades identificadas por grupos de alumnos.</p>

<p>BESO 11: Novatadas según lo definido en §18.2-56 y mencionado en §22.1-279.6. La iniciación de otro alumno en un club, grupo o cualquier otra organización mediante el abuso y la humillación o como para causar lesiones corporales. Las novatadas son un delito menor de Clase 1.</p>
<p>BESO 12: Amenazar, intimidar o instigar a la violencia, lesiones o daños a un miembro del personal o a los miembros. Un alumno estará infringiendo esta norma independientemente de que la persona objeto de la amenaza la reciba, siempre y cuando una persona razonable prevea que la declaración sería interpretada por aquellos a los que el autor la comunica como una expresión seria de intención de dañar o agredir, o que interrumpe materialmente el trabajo en clase, implica un desorden sustancial o invade los derechos de los demás.</p> <p>Incitación/Instigación a la violencia contra el personal: alentar, incitar, persuadir o solicitar (mediante acciones, comentarios orales o mensajes escritos/electrónicos) a otros para que se peleen o dañen a otro alumno/otra persona o que pueda resultar en una agresión física, pelea o daño corporal.</p> <p>Postura hacia el personal (para incluir la intimidación): transmitir mediante gestos físicos, posturas, puños levantados, etc., la intención de dañar o golpear al personal.</p> <p>Amenaza al personal: amenaza oral o escrita/electrónica o falsa amenaza de hacer daño corporal.</p>
<p>BESO 13: Amenazar, intimidar o instigar violencia, lesiones o daños a uno o más alumnos, sin incluir las amenazas escritas. Un alumno estará infringiendo esta norma independientemente de que la persona objeto de la amenaza la reciba, siempre que una persona razonable prevea que la declaración sería interpretada por aquellos a los que el autor la comunica como una expresión seria de intención de hacer daño o agredir, o que interrumpe materialmente el trabajo en clase, implica un desorden sustancial o invade los derechos de los demás.</p> <p>Incitación/instigación a la violencia contra un alumno u otra persona: alentar, incitar, persuadir o solicitar (por medio de acciones, comentarios orales o mensajes escritos/electrónicos) a otros a pelear o dañar a otro alumno/otra persona o que pueda resultar en agresión física, pelea o daño corporal.</p> <p>Postura para pelear con un alumno u otra persona: transmitir mediante gestos, posturas, puños levantados, etc., la intención de pelear.</p> <p>Amenaza a un alumno u otra persona: amenaza oral o escrita/electrónica o falsa amenaza de hacer daño corporal.</p> <p>Amenaza de violencia contra la escuela: amenaza oral o escrita/electrónica o falsa amenaza de hacer daño corporal.</p>
<p>BESO 14: Amenazar, intimidar o instigar violencia, lesiones o daños a otros alumnos u otras personas por escrito. Un alumno estará infringiendo esta norma independientemente de que la persona objeto de la amenaza la reciba, siempre que una persona razonable prevea que la declaración sería interpretada por aquellos a los que el autor la comunica como una expresión seria de intención de hacer daño o agredir, o que interrumpe materialmente el trabajo en clase, implica un desorden sustancial o invade los derechos de los demás.</p>
<p>Consulte el BESO 13 (arriba) para obtener información adicional sobre la incitación/instigación, las posturas, etc.</p>
<p>BESO 15: Usar un objeto que generalmente no se considera un arma para amenazar o intentar herir al personal escolar.</p>
<p>BESO 16: Usar un objeto que generalmente no se considera un arma para amenazar o intentar herir a alumnos o a otras personas.</p>
<p>BESO 17: Amenaza de bomba: hacer una amenaza de bomba, como amenazas falsas, como se describe en la sección § 18.2-83 contra el personal de la división, la propiedad de la Junta Escolar o los autobuses escolares, o alentar, incitar, persuadir o solicitar a cualquier persona que cometa tal amenaza es ilegal y está prohibido.</p>
<p>BESO 18: Un crimen en la comunidad donde el alumno fue acusado de un delito relacionado con las leyes de la Mancomunidad, pero que debe ser revelado al superintendente de la división escolar de acuerdo con la sección § 16.1-260(G)</p>

Se prohíbe a los alumnos amenazar con dañar a la persona o la propiedad de otra persona mediante el uso de una imitación de una sustancia biológica infecciosa, tóxica o radioactiva; usar una imitación de una sustancia biológica infecciosa, tóxica o radioactiva de tal manera que ponga a cualquier persona en temor razonable de muerte o daño corporal, o con la intención de interrumpir o interferir con las operaciones de cualquier escuela, autobús escolar o evento o actividad patrocinados por la escuela; poseer, fabricar, vender, dar o distribuir una imitación de una sustancia biológica infecciosa, tóxica o radiactiva con la intención de poner a una persona en peligro de muerte o daño corporal; o liberar o colocar a sabiendas, o hacer que se libere o coloque en, sobre o alrededor de cualquier escuela, autobús escolar, evento escolar o actividad escolar cualquier imitación de una sustancia biológica infecciosa, tóxica o radiactiva con la intención de poner a una persona en peligro de muerte o daño corporal.

Comportamientos utilizados para determinar las escuelas persistentemente peligrosas (Persistently Dangerous, PD)
PD 1: Homicidio: arma de fuego
PD 2: Homicidio: otra arma
PD 3: Agresión sexual: penetración sexual (por ejemplo, oral, anal o vaginal) sin consentimiento. Esta categoría incluye el estupro que se define como la penetración sexual con o sin el consentimiento de un menor.
PD 4: Intento de agresión sexual: intento de penetración sexual (por ejemplo, oral, anal o vaginal) sin consentimiento. Esta categoría incluye el estupro que se define como la penetración sexual con o sin el consentimiento de un menor.
PD 5: Uso de una bomba: uso de cualquier dispositivo poseído o ensamblado en la escuela que contenga material combustible o material combustible y una mecha.
PD 6: Agresión con arma de fuego o arma: la violencia física con el uso de un arma, dirigida hacia otra persona y que cause daño corporal se considera un asalto con arma de fuego o arma.

<p>PD 7: Robo real o intencionado: un alumno no tomará o intentará tomar la propiedad de otra persona por la fuerza o la violencia. Esto incluye la obtención de dinero, propiedades u otros objetos de valor, ya sean tangibles o intangibles.</p>
<p>PD 8: Secuestro/abducción: el secuestro, el transporte o la detención ilegal de una persona contra su voluntad, o de un menor sin el consentimiento de sus padres o tutores legales. Esto incluye la toma de rehenes.</p>
<p>PD 9: Herida maliciosa sin arma: cualquier persona que hiere maliciosamente a otra persona o le cause lesiones corporales, con la intención de mutilar, desfigurar, incapacitar o matar.</p>
<p>PD 10: Agresión sexual agravada a un alumno: abuso sexual de una víctima menor de trece años, o ese acto se realiza contra la voluntad de la víctima, por la fuerza, con amenaza o con intimidación, o mediante el uso de la incapacidad mental o la indefensión física de la víctima, y la víctima tiene al menos trece años pero menos de quince, o el acusado causa lesiones corporales o mentales graves a la víctima, o el acusado utilizó o amenaza con utilizar un arma peligrosa. Abuso sexual significa un acto cometido con la intención de abusar, excitar o gratificar sexualmente a cualquier persona.</p>
<p>PD 11: Posesión ilegal de un arma de fuego: se prohíbe la posesión, el manejo, el uso o la distribución de un arma de fuego, ya sea cargada o descargada, operativa o inoperativa, en el camino hacia o desde la escuela, en la propiedad de la escuela o en cualquier actividad patrocinada por la escuela o relacionada con ella. La posesión incluye traer un arma de fuego a la propiedad de la escuela, guardarla en un vehículo, casillero u otro receptáculo.</p>
<p>PD 12: Posesión ilegal de rifle o escopeta: se prohíbe la posesión, el manejo, el uso o la distribución de un rifle o una escopeta, ya sea cargada o descargada, operativa o inoperante, en el camino hacia o desde la escuela, en la propiedad de la escuela o en cualquier actividad patrocinada por la escuela o relacionada con ella. La posesión incluye traer un arma de fuego a la propiedad de la escuela, guardarla en un vehículo, casillero u otro receptáculo.</p>
<p>PD 13: Posesión ilegal de cualquier otra arma de proyectil: cualquier arma diseñada para expulsar un proyectil o que pueda ser fácilmente convertida o modificada fabricada para expulsar un proyectil por la acción de un dispositivo explosivo.</p>
<p>PD 14: Posesión ilegal de una bomba: cualquier dispositivo poseído o ensamblado en la escuela que contenga material combustible o material combustible y una mecha.</p>
<p>PD 15: Posesión ilegal de otras armas de fuego: bombas incendiarias, materiales o artefactos explosivos, artefactos explosivos de broma según la sección §18.2-85, o artefactos explosivos incendiarios, según la definición de la sección §18.2-433.1, o bombas químicas según §18.2-87.1</p> <p>Cualquier arma que expulse o esté diseñada para expulsar un proyectil por la acción de un explosivo; esto incluye las armas de fuego no mencionadas anteriormente (operables o inoperables, cargadas o descargadas) como, entre otras, una pistola de cierre o de arranque.</p>
<p>PD 16: Posesión ilegal de drogas y sustancias controladas con la intención de distribuirlas o venderlas (para incluir la venta/distribución de esteroides anabólicos, inhalantes de drogas ilegales, marihuana, drogas de la lista 1 o 2 y medicamentos recetados)</p>

Defensa propia

Si un alumno actuó en defensa propia se considera cuando se evalúa la conducta del alumno para tomar medidas disciplinarias.

Represalias

Están estrictamente prohibidas las represalias contra las personas que informan o participan como testigos en la investigación de una queja de hostigamiento, discriminación, intimidación o conducta sexual inapropiada. Tomar represalia significa cualquier acción adversa tomada contra una persona por hacer un informe por discriminación, hostigamiento o conducta sexual inapropiada; o por participar en cualquier actividad relacionada con la queja. Las represalias incluyen amenazas, intimidación, hostigamiento, coacción o cualquier otra conducta que disuada a alguien de informar o participar en una investigación de hostigamiento discriminatorio o conducta sexual inapropiada.

Redes sociales

Las redes sociales son una plataforma poderosa y pueden involucrar a los estudiantes e incluirlos en conversaciones que afecten su capacidad para prosperar en la escuela y en la vida. Al usar las redes sociales para interactuar con las Escuelas Públicas de Norfolk, se espera lo siguiente de los alumnos:

- Ser corteses.
- Abstenerse de usar blasfemias o insultos raciales o étnicos.
- Ser respetuosos.
- Recordar que una vez que un mensaje está en internet, no se puede recuperar.
- Representarse a sí mismo solo cuando se le envíe un mensaje. No es aceptable crear cuentas de redes sociales falsas de NPS. Ser veraz en los mensajes.

Se puede notificar a los administradores escolares si un alumno se comporta de manera inapropiada cuando se comunica con la división escolar u otras personas a través de las redes sociales. Se puede notificar a los administradores u otros miembros del personal de NPS si parece que un estudiante puede estar en una situación de crisis.

SISTEMAS NIVELADOS DE RESPUESTAS DISCIPLINARIAS E INTERVENCIONES EDUCATIVAS

En un enfoque eficaz de la intervención y la disciplina, cuando los estudiantes no cumplen con las expectativas de comportamiento, reciben apoyo para abordar las causas fundamentales del comportamiento y aprender las alternativas apropiadas. Cuando el comportamiento de un estudiante específico no cambia después de una intervención, o aumenta en frecuencia, intensidad o duración, se identifican las intervenciones y respuestas alternativas con un enfoque de resolución de problemas. Todas las etapas de un sistema de intervención incluirán oportunidades para aprender comportamientos de reemplazo aceptables dentro de la escuela y la comunidad, y el acceso a intervenciones para abordar las causas subyacentes del comportamiento.

A veces será necesario aplicar sanciones disciplinarias a los comportamientos no deseados, pero se prefiere reducir el comportamiento inadecuado mediante apoyos. Por lo tanto, se utilizarán los sistemas nivelados de respuestas disciplinarias como parte de una política integral en torno al comportamiento que incluye estrategias pedagógicas, preventivas y proactivas. El empleo de sanciones disciplinarias solo debe cumplir cuatro funciones clave:

- Evitar que se recompense un comportamiento negativo.
- Evitar que aumente la intensidad de un comportamiento problemático.
- Evitar que un comportamiento problemático interrumpa significativamente la enseñanza.
- Evitar daños físicos o socioemocionales en otros..

Procesos equitativos para gestionar el comportamiento de los estudiantes

Como sucede con la corrección de errores y la retroalimentación académicos, las respuestas al comportamiento de los estudiantes se basan en un enfoque educativo que enfatiza la enseñanza y la demostración de los comportamientos deseados en un entorno de aula de contención. Se usará una combinación de respuestas del maestro y administrativas con el objetivo de evitar que se produzca un mal comportamiento, alentar el comportamiento positivo de los alumnos, desarrollar habilidades socioemocionales y maximizar el tiempo de enseñanza académica. Los directores y los equipos de liderazgo son responsables de involucrar al personal en la toma de decisiones fundamentadas en datos que permitan identificar los comportamientos de los estudiantes que son gestionados por los maestros en comparación con los que son gestionados por los administradores.

Respuestas de los maestros para gestionar el comportamiento de los estudiantes

Antes de la participación administrativa en los problemas de comportamiento de los alumnos, los maestros son responsables de ayudar a los estudiantes a adquirir los comportamientos que se esperan en el entorno escolar. A continuación, se muestran ejemplos de acciones proactivas y pedagógicas de los maestros que tienen la finalidad de ayudar a los alumnos a cumplir con las expectativas de comportamiento. Tenga en cuenta que los maestros tienen la autoridad para retirar a un alumno de una clase por comportamiento disruptivo de acuerdo con el [§ 22.1-276.2](#) del *Código de Virginia*. Las juntas escolares locales deben establecer el proceso como se describe en el *Código*.

Ejemplos de apoyos proactivos de los maestros para gestionar los comportamientos en el aula:	Ejemplos de respuestas pedagógicas de los maestros para gestionar los comportamientos en el aula:
<ul style="list-style-type: none"> • Desarrollar y enseñar las expectativas para el aula y mantenerlas claramente definidas. Estas expectativas siempre deben ser consistentes con las expectativas de comportamiento de toda la escuela, culturalmente relevantes y aplicables en todos los entornos del aula. • Desarrollar relaciones positivas con los alumnos y las familias. • Modelar y practicar las expectativas en los entornos apropiados. • Enseñar nuevamente/revisar las expectativas a lo largo del año escolar (por ejemplo: trimestralmente, después de las vacaciones). • Usar estrategias de precorrección para recordar a los estudiantes las expectativas antes de hacer la transición entre tareas/ asignaciones. • Utilizar declaraciones más positivas que correctivas (proporción 4:1). • Crear un sistema de reconocimiento en el aula para aumentar el comportamiento responsable de los alumnos. • Implementar prácticas pedagógicas efectivas y basadas en la evidencia que se ajusten a las necesidades de aprendizaje de los alumnos. • Involucrar activamente a los alumnos en el proceso de enseñanza y aprendizaje. • Enseñar lecciones de prevención que aborden las competencias socioemocionales de los alumnos. Enseñar lecciones que apliquen las competencias a situaciones (como hostigamiento, conciencia y prevención del suicidio, habilidades en el lugar de trabajo, ciudadanía, educación del carácter). • Organización del aula y disposición de asientos flexibles. 	<ul style="list-style-type: none"> • Reestructurar/revisar las prácticas del aula según las necesidades de los alumnos. • Ajustar el ritmo de la enseñanza para aumentar el comportamiento orientado a la realización de las tareas. • Observar activamente la mala conducta de bajo nivel y planificar ignorarla. • Cambiar de asiento a los alumnos. • Brindar retroalimentación positiva inmediata cuando los alumnos se involucran en el comportamiento esperado. • Responder con calma y reafirmar el comportamiento deseado. • Utilizar herramientas de seguimiento del progreso (por ejemplo, un cuadro de comportamiento que incluya el comportamiento de reemplazo, un formulario de seguimiento de las tareas, hojas de reflexión). • Comunicarse y colaborar con los padres o tutores y el consejero del alumno o administrador del caso con respecto al comportamiento del alumno, las acciones del maestro y la resolución de problemas. • Enseñar nuevamente el comportamiento deseado. • Resolver el problema del comportamiento durante una conferencia maestro/alumno en la que se usa la escucha activa. • Establecer e implementar consistentemente respuestas correctivas al mal comportamiento de los alumnos (como prácticas positivas, servicio comunitario, restitución, pérdida de tiempo para una actividad valiosa, tiempo fuera de la clase [que no exceda los 10 minutos], tiempo fuera en otra clase bajo la supervisión de un adulto, pérdida de privilegios). • Facilitar prácticas restaurativas con el alumno y las personas afectadas por el comportamiento del alumno. • Asignar un almuerzo de trabajo para facilitar la reenseñanza o recuperar el trabajo perdido (por ejemplo, almuerzo con el maestro para ponerse al día con el trabajo, revisar una historia social y enseñar nuevamente el comportamiento).

Equidad a través de respuestas niveladas al comportamiento de los estudiantes

La Junta Escolar tiene un gran interés en la implementación consistente y equitativa de la política en todos los sitios escolares y bajo perfiles demográficos variados. Para garantizar una mayor consistencia, la Junta Escolar desarrolló las Respuestas niveladas de las NPS, en las que se describen los comportamientos de los alumnos, y prescribió determinadas medidas disciplinarias mínimas y máximas.

Categoría A: Comportamientos que impiden el progreso académico (BAP) del alumno o de otros alumnos

Código	BAP	Primaria					Secundaria				
		Nivel 1	Nivel 2	Nivel 3	Nivel 4	Nivel 5	Nivel 1	Nivel 2	Nivel 3	Nivel 4	Nivel 5
BAP1	Interferir con el aprendizaje en el aula (hablar, ruido excesivo, desviarse de la tarea, estar fuera del asiento, tener elementos de distracción)	X	X				X	X	X		
BAP2	Interferir en el aprendizaje fuera del aula (ruido excesivo, interrumpir una clase, etc.)	X	X				X	X	X		
BAP3	Deshonestidad escolar (trampas, plagio)	X					X	X			
BAP4	Tardanza injustificada a clase	X					X				
BAP5	Tardanza injustificada a la escuela	X					X				

Categoría B: Comportamientos relacionados con las operaciones escolares (BSO) que interfieren con el funcionamiento diario de los procedimientos escolares

Código	BSO	Primaria					Secundaria				
		Nivel 1	Nivel 2	Nivel 3	Nivel 4	Nivel 5	Nivel 1	Nivel 2	Nivel 3	Nivel 4	Nivel 5
BSO1	Alterar un documento o registro oficial	X	X				X	X	X		
BSO2	Brindar información falsa, declaraciones falsas	X	X				X	X	X		
BSO3	Negarse a cumplir con las solicitudes del personal de una manera que interfiera con el funcionamiento de la escuela	X	X	X			X	X	X	X	X
BSO5	No asistir al entorno disciplinario asignado (detención, suspensión en la escuela, escuela de sábados).	X	X				X	X	X		
BSO6	Traer a personas no autorizadas a la escuela o permitir que personas no autorizadas ingresen al edificio escolar	X	X	X			X	X	X		
BSO7	Incumplimiento del Código de vestimenta	X	X				X	X			
BSO8	Apuestas (juegos de azar por dinero o beneficios)	X	X				X	X	X		
BSO9	Poseer elementos que son inadecuados para la escuela (entre los ejemplos se incluyen juguetes, literatura, electrónica)	X	X				X	X	X		
BSO10	Posesión de elementos robados	X	X				X	X	X		
BSO11	Uso no autorizado de electrónica u otros equipos de la escuela	X	X	X			X	X	X		

BSO12	Incumplimiento de la Política de uso aceptable de la tecnología/Internet	X	X	X			X	X	X		
BSO13	Incumplimiento de la política de la Junta Escolar con respecto a la posesión o el uso de dispositivos de comunicación portátiles (teléfonos celulares)	X	X				X	X	X		
BSO14	Vandalismo, grafiti u otros daños a la escuela o a la propiedad personal	X	X	X			X	X	X	X	
BSO15	El alumno no va a clase como se le ha asignado	X					X				
BSO16	El alumno se encuentra en una zona no autorizada del campus	X	X				X	X			

Categoría C: Comportamientos de relaciones (RB) que crean una relación negativa entre dos o más miembros de la comunidad escolar (sin daño físico)

Código	RB	Primaria					Secundaria				
		Nivel 1	Nivel 2	Nivel 3	Nivel 4	Nivel 5	Nivel 1	Nivel 2	Nivel 3	Nivel 4	Nivel 5
RB1	Hostigamiento sin lesiones físicas (consulte la Política modelo para abordar el hostigamiento en las Escuelas Públicas de Virginia)	X	X	X			X	X	X		
RB2	Acoso cibernético (consulte la Política modelo para abordar el acoso en las Escuelas Públicas de Virginia)		X	X				X	X		
RB3	Publicar, distribuir, mostrar o compartir material o literatura inapropiados, incluso por medios electrónicos	X	X	X	X		X	X	X	X	
RB4	Decir o escribir, ya sea directamente o mediante comunicación electrónica, comentarios, insinuaciones, proposiciones sexualmente sugestivas u otros	X	X	X	X		X	X	X	X	
RB5	Robar dinero o propiedades sin emplear fuerza física	X	X	X				X	X	X	
RB6	Hablar con otra persona de manera irrespetuosa y descortés	X	X				X	X	X		
RB7	Molestar, burlarse, participar en una confrontación verbal, incitar verbalmente a una pelea	X	X				X	X	X		
RB8	Usar lenguaje o gestos profanos o vulgares (insultar, maldecir, emplear un discurso de odio, hacer signos o gestos de pandillas)	X	X				X	X	X		
RB9	Usar insultos basados en la raza, etnia, color, país de origen, estado de ciudadanía/inmigración, peso, género, identidad de género, expresión de género, orientación sexual o discapacidad	X	X				X	X	X	X	
RB10	No responder a las preguntas o solicitudes del personal	X	X				X	X			
RB11	Contacto físico no deseado o inapropiado	X	X	X			X	X	X		

Categoría D: Comportamientos que presentan un problema de seguridad (BSC) que crean condiciones inseguras para los alumnos, el personal o los visitantes de la escuela

Código	BSC	Primaria					Secundaria				
		Nivel 1	Nivel 2	Nivel 3	Nivel 4	Nivel 5	Nivel 1	Nivel 2	Nivel 3	Nivel 4	Nivel 5
BSC1	Alcohol: poseer, consumir o estar bajo la influencia del alcohol	X	X	X			X	X	X	X	
BSC2	Alcohol: distribución de alcohol a otros alumnos		X	X	X			X	X	X	
BSC3	Drogas: poseer parafernalia de drogas	X	X	X			X	X	X	X	
BSC4	Drogas: incumplimiento de la política de medicamentos no recetados (de venta libre) de la Junta Escolar o política de medicamentos similares	X	X	X			X	X	X	X	
BSC5	Tabaco: poseer, usar o distribuir productos de tabaco; poseer parafernalia de tabaco, cigarrillos electrónicos, equipos de vapeo		X	X				X	X		
BSC6	Conducta de hostigamiento sin lesiones físicas que continúa después de la intervención (consultar enlace: Política modelo para abordar el hostigamiento en las Escuelas Públicas de Virginia); el acoso que provoca lesiones físicas debe clasificarse como ataque y agresión.	X	X	X	X			X	X	X	
BSC7	El acoso cibernético que continúa después de la intervención (consulte la Política modelo para abordar el hostigamiento en las Escuelas Públicas de Virginia); el hostigamiento cibernético que se relaciona con una amenaza para la seguridad de los alumnos y el personal se debe ser tratado con un nivel más alto de intervención y consecuencias.			X	X	X		X	X	X	X
BSC8	Acoso: molestar o atacar repetidamente a un alumno o un grupo de alumnos o al personal, lo que crea un entorno educativo o de trabajo intimidatorio u hostil.	X	X	X			X	X	X	X	X
BSC9	Autobús: distraer al conductor del autobús	X	X				X	X	X		
BSC10	Autobús: poner en peligro la seguridad de los demás en el autobús	X	X				X	X	X		
BSC11	Alarma de incendios: activar falsamente una alarma de incendio u otra alarma de desastre		X	X				X	X	X	
BSC12	Relacionado con fuego: poseer elementos que podrían utilizarse para prender o provocar un incendio o producir grandes cantidades de humo	X	X	X	X		X	X	X	X	
BSC13	Involucrarse en conductas imprudentes que crean un riesgo de lesiones a sí mismo o a los demás	X	X	X	X		X	X	X	X	
BSC14	Peleas que no provocan lesiones según lo determinado por la administración escolar	X	X	X			X	X	X	X	

BSC15	Incitar o causar una perturbación importante en el funcionamiento de la escuela o la seguridad del personal o los alumnos	X	X	X	X		X	X	X	X	
BSC16	Lanzar un objeto que pueda causar perturbaciones, lesiones o daños a la propiedad	X	X	X			X	X	X	X	
BSC17	Empujar, golpear, morder a otro alumno sin que haya una lesión visible	X	X	X			X	X	X	X	
BSC18	Exponer partes del cuerpo, exhibir una conducta pública lasciva o indecente	X	X	X			X	X	X	X	
BSC19	Contacto físico de naturaleza sexual: acariciar partes del cuerpo, pellizcar, tirar de la ropa.	X	X	X			X	X	X		
BSC21	Acecho según lo descrito en la sección §18.2- 60.3 del Código de Virginia	X	X	X				X	X	X	X
BSC22	Robo de dinero o bienes mediante el uso de la fuerza física (sin armas)			X	X				X	X	
BSC24	Salir de la escuela sin permiso.	X					X	X			
BSC25	Entrada ilegal		X	X				X	X	X	

Categoría E: Comportamientos que ponen en peligro a la persona que los ejecuta o a los demás (BESO); estas conductas ponen en peligro la salud, la seguridad o el bienestar del alumno o de los demás en la comunidad escolar

BSC26	Poseer instrumentos/sustancias peligrosas que puedan utilizarse para infligir daño a otra persona			X	X	X			X	X	X
BSC27	Armas: posesión de cualquier arma (que no sea un arma de fuego) según se define en § 18.2-308.1.				X	X				X	X

Código	BESO	Primaria					Secundaria				
		Nivel 1	Nivel 2	Nivel 3	Nivel 4	Nivel 5	Nivel 1	Nivel 2	Nivel 3	Nivel 4	Nivel 5
BESO1	Ataque: intención de causar daño físico a otra persona		X	X	X		X	X	X	X	
BESO2	Ataque y agresión: intención de causar daño físico a otra persona.		X	X	X	X			X	X	X
BESO3	Peleas: uso de violencia física entre los alumnos o contra otra persona cuando se produzcan lesiones leves según lo determinado por la administración escolar	X	X	X	X		X	X	X	X	
BESO4	Golpear al personal: El uso de la fuerza contra un miembro del personal cuando no se causan lesiones	X	X	X	X				X	X	X
BESO5	Drogas: posesión de sustancias controladas, drogas ilegales, inhalantes, alucinógenos sintéticos o medicamentos recetados no autorizados			X	X				X	X	X
BESO6	Drogas: estar bajo la influencia de sustancias controladas, drogas ilegales, inhalantes, alucinógenos sintéticos o medicamentos recetados no autorizados		X	X	X				X	X	X

BESO7	Drogas: uso de sustancias controladas o uso de drogas ilegales, alucinógenos sintéticos o medicamentos recetados no autorizados		X	X	X				X	X	X
BESO9	Incendio: intentar provocar, ayudar a provocar o provocar un incendio		X	X	X			X	X	X	X
BESO10	Conducta relacionada con pandillas: participar en una conducta amenazante o peligrosa relacionada con pandillas según se define en la sección §18.2-46.1	X	X	X	X		X	X	X	X	X
BESO11	Novatadas según lo definido en §18.2-56 y mencionado en §22.1-279.6.	X	X	X	X			X	X	X	X
BESO12	Amenazar, intimidar o instigar violencia, lesiones o daños a uno o más miembros del personal	X	X	X	X				X	X	X
BESO13	Amenazar, intimidar o instigar violencia, lesiones o daños a uno o más alumnos, sin incluir las amenazas escritas	X	X	X	X				X	X	X
BESO14	Amenazar, intimidar o instigar violencia, lesiones o daños a otros alumnos u otras personas por escrito .	X	X	X	X				X	X	X
BESO15	Usar un objeto que generalmente no se considera un arma para amenazar o intentar herir al personal escolar			X	X	X					X
BESO16	Usar un objeto que generalmente no se considera un arma para amenazar o intentar herir a alumnos o a otras personas			X	X	X					X
BESO17	Amenaza de bomba: hacer una amenaza de bomba	X	X	X	X	X	X	X	X	X	X
BESO18	Un crimen en la comunidad donde el alumno fue acusado de un delito relacionado con las leyes de la Mancomunidad, pero que debe ser revelado al superintendente de la división escolar de acuerdo con la sección § 16.1-260(G)					X					X

Categoría P: Comportamientos utilizados para determinar las escuelas persistentemente peligrosas

Código	DP	Primaria					Secundaria				
		Nivel 1	Nivel 2	Nivel 3	Nivel 4	Nivel 5	Nivel 1	Nivel 2	Nivel 3	Nivel 4	Nivel 5
Subcategoría I											
PD1	Homicidio: arma de fuego					X					X
PD2	Homicidio: otra arma					X					X
PD3	Agresión sexual					X					X
PD4	Intento de agresión sexual					X					X
PD5	Uso de una bomba					X					X
Subcategoría II											

PD6	Agresión con arma de fuego o arma					X					X
PD7	Robo real o intencionado					X					X
PD8	Secuestro/abducción					X					X
PD9	Herida maliciosa sin arma					X					X
PD10	Agresión sexual agravada a un alumno					X					X
Subcategoría III											
PD11	Posesión ilegal de un arma de fuego					X					X
PD12	Posesión ilegal de rifle o escopeta					X					X
PD13	Posesión ilegal de cualquier otra arma de proyectil					X					X
PD14	Posesión ilegal de una bomba					X					X
PD15	Posesión ilegal de otras armas de fuego: bombas incendiarias, materiales o artefactos explosivos, artefactos explosivos de broma según la sección §18.2- 85, o artefactos explosivos incendiarios, según la definición de la sección §18.2-433.1, o bombas químicas según la sección §18.2-87.1					X					X
PD16	Posesión ilegal de drogas y sustancias controladas con la intención de distribuir las o venderlas					X					X

NIVELES DE RESPUESTAS ADMINISTRATIVAS AL COMPORTAMIENTO DEL ALUMNO

A continuación, se resumen los niveles de respuesta disciplinaria que el personal de la escuela aplicará con los alumnos que violen las reglas escolares, el Código de conducta estudiantil, los estatutos de la Junta Escolar, las políticas, los reglamentos de la División, las pautas de disciplina o las leyes locales, estatales o federales. Las respuestas disciplinarias al comportamiento del alumno dependen de la naturaleza del comportamiento y son de naturaleza progresiva; es decir, el nivel de respuesta aumenta a medida que aumenta el número de casos de comportamiento inapropiado similar.

Niveles de intervenciones/consecuencias

Nivel					
1	<p>Respuestas de nivel 1: estas respuestas tienen el propósito de prevenir más problemas de comportamiento y mantener al estudiante en la escuela. Los maestros usan las siguientes intervenciones para ayudar a los alumnos a cambiar el comportamiento en el aula. Si estas intervenciones tienen éxito, puede que no sea necesario derivar al administrador de la escuela.</p> <table border="1" style="width: 100%; border-collapse: collapse;"> <thead> <tr style="background-color: #f4a460;"> <th style="text-align: center;">Intervenciones de comportamiento</th> <th style="text-align: center;">Sanciones disciplinarias</th> </tr> </thead> <tbody> <tr> <td style="vertical-align: top;"> <ul style="list-style-type: none"> • Carta de disculpas por escrito • Reflexión por escrito • Repasar o ejemplificar el comportamiento deseado • Reconocer/recompensar el comportamiento apropiado • Tabla de progreso del comportamiento • Contrato de comportamiento • Uso de la hoja de trabajo de resolución de problemas del alumno • Mediación entre pares para la resolución de conflictos • Conferencia de maestros y alumnos • Contacto con los padres • Conferencia entre el administrador, el alumno, los padres y el maestro • Servicio comunitario (apropiado para corregir el comportamiento) </td> <td style="vertical-align: top;"> <ul style="list-style-type: none"> • Restitución • Cambio de asientos • Pérdida de privilegios escolares • Confiscación por el administrador • Tiempo de reflexión en clase • Tiempo de reflexión en otro entorno de aula • Detención (antes de la escuela, durante el almuerzo, después de la escuela) </td> </tr> </tbody> </table>	Intervenciones de comportamiento	Sanciones disciplinarias	<ul style="list-style-type: none"> • Carta de disculpas por escrito • Reflexión por escrito • Repasar o ejemplificar el comportamiento deseado • Reconocer/recompensar el comportamiento apropiado • Tabla de progreso del comportamiento • Contrato de comportamiento • Uso de la hoja de trabajo de resolución de problemas del alumno • Mediación entre pares para la resolución de conflictos • Conferencia de maestros y alumnos • Contacto con los padres • Conferencia entre el administrador, el alumno, los padres y el maestro • Servicio comunitario (apropiado para corregir el comportamiento) 	<ul style="list-style-type: none"> • Restitución • Cambio de asientos • Pérdida de privilegios escolares • Confiscación por el administrador • Tiempo de reflexión en clase • Tiempo de reflexión en otro entorno de aula • Detención (antes de la escuela, durante el almuerzo, después de la escuela)
Intervenciones de comportamiento	Sanciones disciplinarias				
<ul style="list-style-type: none"> • Carta de disculpas por escrito • Reflexión por escrito • Repasar o ejemplificar el comportamiento deseado • Reconocer/recompensar el comportamiento apropiado • Tabla de progreso del comportamiento • Contrato de comportamiento • Uso de la hoja de trabajo de resolución de problemas del alumno • Mediación entre pares para la resolución de conflictos • Conferencia de maestros y alumnos • Contacto con los padres • Conferencia entre el administrador, el alumno, los padres y el maestro • Servicio comunitario (apropiado para corregir el comportamiento) 	<ul style="list-style-type: none"> • Restitución • Cambio de asientos • Pérdida de privilegios escolares • Confiscación por el administrador • Tiempo de reflexión en clase • Tiempo de reflexión en otro entorno de aula • Detención (antes de la escuela, durante el almuerzo, después de la escuela) 				
	<p>Respuestas de nivel 2: Las respuestas e intervenciones administrativas en este nivel están diseñadas para prevenir más problemas de comportamiento y mantener al alumno dentro de la escuela. De acuerdo con la gravedad del comportamiento, puede ser apropiado el retiro a corto plazo del alumno del aula.</p>				

2	Intervenciones de comportamiento	Sanciones disciplinarias
	<ul style="list-style-type: none"> • Conferencia con el alumno • Llamada telefónica o carta al padre o tutor • Contrato de comportamiento • Conferencia entre el administrador, el maestro, el consejero y el alumno (incluye volver a enseñar el comportamiento esperado) • Conferencia entre el administrador, el maestro y los padres o tutores • Revisiones a la llegada/salida • Mediación o resolución de conflictos • Derivación a los servicios de apoyo (consejero escolar, intervención de comportamiento, programa de mentores, equipo de resolución de problemas, programa de intervención por abuso de sustancias) • Derivación a servicios comunitarios • Remisión al equipo del Programa de Educación Individualizado (IEP) • Servicio comunitario (apropiado para corregir el comportamiento) • Derivación a servicios comunitarios 	<ul style="list-style-type: none"> • Cambio de horarios • Detención (antes de la escuela, durante el almuerzo o después de la escuela) • Asistir a la escuela los sábados • Restitución • Confiscación por el administrador • Pérdida de privilegios escolares • Suspensión dentro de la escuela (1 a 3 días) con intervenciones de comportamiento o prácticas restaurativas
3	Respuestas de nivel 3: de acuerdo con la gravedad del comportamiento, su naturaleza crónica o las preocupaciones de seguridad, las respuestas del nivel 3 pueden tener como resultado el retiro a corto plazo del alumno de la escuela.	
	Intervenciones de comportamiento	Sanciones disciplinarias
	<ul style="list-style-type: none"> • Conferencia entre el administrador, el maestro y los padres • Ensayo sobre conducta • Derivación a servicios de apoyo (consejero escolar, intervención de comportamiento, programa de mentores, equipo de resolución de problemas, tratamiento terapéutico diurno [TDT], programa de intervención por abuso de sustancias) • Derivación a servicios comunitarios • Evaluación de conducta funcional (Functional Behavioral Assessment, FBA) y plan de intervención de conducta (Behavior Intervention Plan, BIP) (alumnos de educación especial) • Evaluación de conducta funcional (FBA) y plan de apoyo a la conducta (BSP) (alumnos de educación general) • Contrato de conducta (desarrollado y firmado por el alumno, el padre o tutor y los funcionarios de la escuela) • Servicio comunitario como parte de una práctica restaurativa 	<ul style="list-style-type: none"> • Detención • Revocación de privilegios • Restitución • Derivación a programas de educación alternativa • Suspensión dentro de la escuela con prácticas restaurativas (+3 días, sin exceder los 5 días) • Suspensión extraescolar a corto plazo: <u>Todos los alumnos de primaria:</u> de 1 a 3 días con un círculo restaurativo o una conferencia a su regreso <u>Alumnos de secundaria:</u> de 1 a 5 días con un círculo restaurativo o una conferencia a su regreso • Derivación a las autoridades policiales según sea necesario
Nivel		
4	Respuestas de nivel 4: algunas faltas de comportamiento de nivel 4 requieren un informe al superintendente o a la persona designada, como se describe en la sección 22.1-279.3:1 del Código de Virginia. Una remisión al superintendente o a la persona designada por el superintendente no tiene como resultado automáticamente una suspensión a largo plazo, un cambio de ubicación o la expulsión. Después de la revisión del incidente en contexto, el superintendente o la persona designada pueden hacer volver al alumno al entorno integral con apoyos o respuestas adicionales a implementar.	

Intervenciones de comportamiento	Sanciones disciplinarias
<ul style="list-style-type: none"> • Conferencia entre el administrador, el maestro y los padres • Contrato de comportamiento entre el padre, el administrador, el maestro y el alumno • Ensayo sobre conducta • Derivación a servicios comunitarios • Derivación a servicios de apoyo (consejero escolar, intervención de comportamiento, programa de mentores, equipo de resolución de problemas, tratamiento terapéutico diurno [TDT], programa de intervención por abuso de sustancias) • Evaluación de conducta funcional (Functional Behavioral Assessment, FBA) y plan de intervención de conducta (Behavior Intervention Plan, BIP) (alumnos de educación especial) • Evaluación de conducta funcional (FBA) y plan de apoyo a la conducta (BSP) (alumnos de educación general) • Contrato de conducta (desarrollado y firmado por el alumno, el padre o tutor y los funcionarios de la escuela) • Servicio comunitario como parte de una práctica restaurativa • Evaluación de amenazas según lo amerite el comportamiento 	<ul style="list-style-type: none"> • Cambio de horarios • Revocación de privilegios a largo plazo • Restitución con un contrato por escrito • Suspensión extraescolar a corto plazo: <ul style="list-style-type: none"> ➤ Alumnos de prejardín de infancia a 3.º grado: 1 a 3 días ➤ Alumnos de 4.º a 6.º grado: 4 a 10 días ➤ Alumnos de 7.º a 12.º grado: 5 a 10 días • Suspensión con audiencia del tribunal • Derivación a programas de educación alternativa • Recomendación de una suspensión a largo plazo según lo determine la política local • Derivación a las autoridades policiales por comportamientos que pueden constituir un delito grave o que por situaciones que lo requieren según la política de las NPS

5 **Respuestas de nivel 5: las respuestas de nivel 5 se reservan para aquellos comportamientos que requieren una derivación al superintendente o a la persona designada. Para los alumnos en edad preescolar hasta tercer grado, cualquier suspensión de más de tres días se debe derivar al superintendente. Una derivación al superintendente o su designado no provocará automáticamente una expulsión, colocación alternativa, reasignación de escuela o suspensión a largo plazo. Los retiros del entorno escolar regular del alumno por parte del superintendente o la persona designada deben acompañarse con intervenciones de comportamiento y apoyos educativos apropiados.**

Respuestas administrativas requeridas basadas en la escuela	Ejemplos de respuestas del superintendente o la persona designada
<ul style="list-style-type: none"> • Evaluación de amenazas según lo amerite el comportamiento • Derivación a las autoridades policiales por comportamientos que pueden constituir un delito grave o que por situaciones que lo requieren según la política de las NPS • Derivación al superintendente o a la persona designada 	<ul style="list-style-type: none"> • Regreso del alumno al entorno escolar con los apoyos e intervenciones adecuados • Suspensiones a largo plazo: 11 a 45 días • Suspensión a largo plazo con circunstancias agravantes: 46 a 364 días • Colocación alternativa • Expulsión con apoyo educativo de 365 días • Expulsión sin apoyo educativo de 365 días

INTERVENCIONES DE COMPORTAMIENTO

Además del uso de respuestas disciplinarias niveladas al comportamiento de los alumnos, las NPS utilizan una variedad de intervenciones de comportamiento con el fin de trabajar como una comunidad para hacer frente a un comportamiento inadecuado, con un enfoque en la enseñanza de un comportamiento adecuado, la restauración del daño y la reparación de las relaciones. Se pueden utilizar las siguientes intervenciones de comportamiento para responder al comportamiento de los alumnos:

<p>Contacto con los padres o tutores legales: el contacto con los padres o tutores legales puede ser en forma de comunicación verbal (por ejemplo, llamada telefónica) o escrita (por ejemplo, carta o correo electrónico).</p>
<p>Conferencia: la conferencia puede celebrarse en persona o por medios virtuales y puede incluir cualquier combinación de los siguientes participantes: alumno, padre o tutor legal, administrador, consejero y otro personal de la escuela. Después de que se celebre una primera conferencia, pueden ser necesarias conferencias adicionales para seguir proporcionando apoyo y orientación al alumno.</p>
<p>Contrato de comportamiento: el contrato es un acuerdo escrito entre el alumno, los padres o tutores legales y la escuela, en el que se mencionan los requisitos para mejorar.</p>
<p>Derivación al personal de apoyo: se puede hacer una derivación al personal de apoyo con el fin de obtener asistencia específica para satisfacer las necesidades de comportamiento del alumno. El personal de apoyo puede incluir cualquiera de los siguientes: trabajador social de la escuela, consejero de la escuela, psicólogo de la escuela y otro personal de apoyo (por ejemplo, mentor).</p>
<p>Derivación al equipo de respuesta del alumno (SRT): el equipo de respuesta del alumno incluye personal escolar y otras personas que pueden examinar de cerca las necesidades del alumno para hacer recomendaciones de mejora y desarrollar un plan de apoyo.</p>
<p>Derivación al equipo del IEP: un alumno que recibe servicios de Educación Especial puede ser derivado a su equipo del IEP para determinar qué acciones son necesarias para apoyar al alumno. Para más información sobre los servicios de Educación Especial, visite Apoyo al aprendizaje en el sitio web de la división escolar.</p>
<p>Evaluación del comportamiento funcional (FBA): la FBA examina el comportamiento del alumno y las posibles razones del mismo.</p>
<p>Plan de intervención del comportamiento (BIP): el BIP es un plan desarrollado con la información de la FBA. Está diseñado para poner en marcha estrategias para ayudar al alumno a cambiar su comportamiento inadecuado.</p>
<p>Monitoreo del progreso: los métodos para monitorear y apoyar el progreso del comportamiento de un alumno incluyen estrategias como el sistema de registro de entrada/salida o una tabla de progreso del comportamiento.</p>
<p>Cambio de asiento u horario: el entorno inmediato de un alumno puede ser alterado con el fin de ayudar al alumno a tener éxito en su comportamiento. Esto puede incluir acciones como asignar un asiento, cambiar el asiento del alumno o cambiar el horario del alumno.</p>
<p>Prácticas restaurativas: las prácticas restaurativas pueden utilizarse para que el alumno comprenda el impacto de sus acciones en los demás y le den la oportunidad de reparar el daño que se hizo o reparar las relaciones. Ejemplos de prácticas restaurativas son la mediación, las conferencias restaurativas formales, los círculos o grupos restaurativos y la restitución.</p>
<p>Derivación a una agencia de apoyo externa: la escuela puede derivar a una agencia de apoyo externa para ayudar a los padres o tutores legales a encontrar recursos adicionales para ayudar a su alumno. El costo de la participación en programas o servicios por parte de agencias fuera de la división escolar son responsabilidad del padre o tutor legal.</p>
<p>Derivación al Equipo de evaluación de amenazas: en circunstancias que impliquen una amenaza a los alumnos o al personal, un equipo de evaluación de amenazas de la escuela se reunirá para evaluar la gravedad de la amenaza con el fin de tomar las medidas adecuadas. Los miembros del equipo pueden incluir la administración de la escuela, el oficial de recursos, el psicólogo y el consejero.</p>

DELITOS DENUNCIABLES

Las ofensas que se deben denunciar a un superintendente de acuerdo con la subsección G de la sección § [16.1-260](#) del Código de Virginia (1950), modificado, y que por lo tanto pueden justificar una colocación alternativa obligatoria de acuerdo con esta política, son:

- Un delito de arma de fuego conforme al artículo 4 (§ 18.2-279 et seq.), 5 (§ 18.2-288 et seq.), 6 (§ 18.2-299 et seq.), o 7 (§ 18.2-308 et seq.) del capítulo 7 del título 18.2 del Código de Virginia (1950), en su versión modificada;
- Homicidio, de conformidad con el artículo 1 (§ 18.2-30 et seq.) del capítulo 4 del título 18.2 del Código de Virginia (1950), en su versión modificada;
- Agresión grave y lesiones corporales, de conformidad con el artículo 4 (§ 18.2-51 et seq.) del capítulo 4 del título 18.2 del Código de Virginia (1950), en su versión modificada;
- Agresión sexual criminal, de conformidad con el artículo 7 (§ 18.2-61 et seq.) del capítulo 4 del título 18.2 del Código de Virginia (1950), en su versión modificada;
- Fabricación, venta, regalo, distribución o posesión de sustancias controladas de la lista I o II, de conformidad con el artículo 1 (§ 18.2-247 et seq.) del capítulo 7 del título 18.2 del Código de Virginia (1950), en su versión modificada;
- Fabricación, venta o distribución de marihuana, de conformidad con el artículo 1 (§ 18.2-247 et seq.) del capítulo 7 del título 18.2 del Código de Virginia (1950), en su versión modificada;
- Incendio provocado y delitos conexos, de conformidad con el artículo 1 (§ 18.2-77 et seq.) del capítulo 5 del título 18.2 del Código de Virginia (1950), en su versión modificada;
- Robo y delitos conexos, de conformidad con las secciones §§ 18.2-89 a 18.2-93 del Código de Virginia (1950), en su versión modificada;
- Robo, de conformidad con la sección § 18.2-58 del Código de Virginia (1950), en su versión modificada;
- Participación prohibida en pandillas callejeras, de conformidad con la sección § 18.2-46.2 del Código de Virginia (1950), en su versión modificada;
- Actividad delictiva prohibida de las pandillas callejeras, de conformidad con la sección § 18.2-46.2 del Código de Virginia (1950), en su versión modificada;
- Reclutamiento de otros menores para una actividad delictiva de pandillas callejeras, de conformidad con la sección § 18.2-46.3 del Código de Virginia (1950), en su versión modificada; o
- Reclutamiento de menores para una actividad delictiva de pandillas callejeras, de conformidad con la sección § 18.2-46.3 del Código de Virginia (1950), en su forma modificada.
- Suspensiones o expulsiones

Esta política no afecta la capacidad de ofrecer la oportunidad o requerir que un alumno asista a una escuela alternativa en virtud de una suspensión o expulsión. En esos casos, se seguirán los procedimientos requeridos para el tipo particular de disciplina impuesta.

COLOCACIÓN EN UNA ESCUELA ALTERNATIVA DE LOS ALUMNOS INVOLUCRADOS EN DELITOS

Conforme a la Política JCAAZ de la Junta Escolar y sus enmiendas, en relación con la colocación de alumnos en escuelas alternativas, el superintendente o la persona designada por este puede considerar una transferencia disciplinaria involuntaria para un alumno, en el caso de que a este se lo acuse por violaciones graves y repetidas de las políticas de la Junta Escolar y en el caso de que el alumno:

- (1) ha sido acusado de una violación criminal relacionada con la posesión, el uso o la venta de armas, alcohol o drogas, o relacionada con la lesión intencionada de otra persona;
- (2) ha sido acusado o declarado culpable (o no inocente) de un delito que haya provocado, o haya podido provocar, lesiones a otras personas; o
- (3) ha sido acusado o declarado culpable (o no inocente) de un delito del tipo que requiere que la disposición del tribunal sea revelada al superintendente en virtud de las leyes del estado de Virginia, con sus modificaciones.

Se enviará una carta al padre o tutor, a los alumnos y al director del establecimiento regular en la que se explique la Política [JCAAZ](#) y el motivo por el cual se expulsa al alumno del establecimiento regular y se lo ubica en un establecimiento alternativo. También se incluirá una copia de la política en todas las correspondencias. También se notificará al coordinador del centro o al director de

la escuela alternativa correspondiente para que espere al alumno para matricularse.

La Junta Escolar puede imponer este requisito independientemente del lugar donde se haya producido el delito. Consulte la sección §22.1-277.2:1 del Código de Virginia

POLÍTICAS Y PROCEDIMIENTOS

REGISTROS DE ALUMNOS

La [Ley de Derechos de la Familia sobre la Educación y la Privacidad](#) (FERPA) ofrece a los padres y alumnos mayores de 18 años ciertos derechos con respecto a los registros educativos del alumno.

Estos derechos son los siguientes:

- El derecho a inspeccionar y revisar los registros educativos del alumno dentro de los cuarenta y cinco (45) días calendario a partir del día en que la escuela recibe una solicitud escrita de acceso. Los padres o alumnos elegibles deben presentar al director de la escuela (o a la persona designado) una solicitud por escrito que identifique el registro o los registros que desean inspeccionar. El director o la persona designada harán los arreglos para el acceso y notificarán al padre o al alumno elegible respecto de la hora y el lugar donde se pueden inspeccionar los registros.
- El derecho a solicitar la modificación de los registros educativos del alumno que el padre o alumno elegible cree que son inexactos, engañosos o que violan los derechos de privacidad del alumno en virtud de la FERPA. Los padres o alumnos elegibles que deseen solicitar al sistema escolar que enmiende un registro deben escribir al director sénior del Departamento de Servicios de Asistencia al Alumno (800 E. City Hall Avenue, Suite 904, Norfolk, VA 23510), identificar claramente la parte del registro quieren cambiar y especificar por qué debería ser cambiada. Si el director sénior decide no modificar el registro según lo solicitado por el padre o el alumno elegible, el director sénior notificará al padre o alumno elegible de la decisión y le informará sobre su derecho a una audiencia con respecto a la solicitud de enmienda. Se proporcionará información adicional sobre los procedimientos de audiencia al padre o al alumno elegible cuando se le notifique el derecho a una audiencia.
- El derecho a aprobar la divulgación de información de identificación personal contenida en los registros educativos del alumno, excepto en la medida en que la FERPA autorice la divulgación sin consentimiento.

Una excepción, que permite la divulgación sin consentimiento, es la divulgación a funcionarios escolares con intereses educativos legítimos. Un funcionario escolar es una persona empleada por la escuela como administrador, supervisor, instructor o miembro del personal de apoyo (incluido el personal de salud o médico y el personal de la unidad de aplicación de la ley); una persona que se desempeña en la Junta Escolar; una persona o compañía que la escuela ha contratado como su agente para proporcionar un servicio en lugar de utilizar sus propios empleados o funcionarios (como un abogado, auditor, consultor médico o terapeuta); o un padre o alumno que se desempeña en un comité oficial, como un comité disciplinario o de quejas, o que ayuda a otro funcionario escolar en el desempeño de sus tareas.

Un funcionario escolar tiene un interés educativo legítimo si el funcionario necesita revisar un registro educativo para cumplir con su responsabilidad profesional.

En general, las escuelas deben tener el permiso por escrito del padre o del alumno elegible para divulgar cualquier información del registro educativo del alumno. Sin embargo, la FERPA permite que las escuelas divulguen esos registros, sin consentimiento, a las siguientes partes o bajo las siguientes condiciones (34 CFR § 99.31):

- Funcionarios escolares con interés educativo legítimo.
- Otras escuelas a las que se transferirá el alumno.
- Funcionarios especificados para fines de auditoría o evaluación.
- Partes apropiadas en relación con la ayuda financiera a un alumno.



- Organizaciones que realizan ciertos estudios para o en nombre de la escuela.
- Organizaciones de acreditación.
- En cumplimiento de una orden judicial o una citación legal.
- Funcionarios apropiados en casos de emergencias de salud y seguridad.
- Autoridades estatales y locales, dentro de un sistema de justicia juvenil, de conformidad con la ley estatal específica.

El derecho a presentar una queja ante el Departamento de Educación de los EE. UU. en relación con presuntas fallas de las Escuelas Públicas de Norfolk para cumplir con los requisitos de la FERPA. La información de contacto de la oficina que administra la FERPA es:

Family Policy Compliance Office
Departamento de Educación de los
Estados Unidos 400 Maryland
Avenue, S.W.
Washington, D.C. 20202-5920

<https://www2.ed.gov/policy/gen/guid/fpco/ferpa/index.html>

La Ley de Derechos de la Familia sobre la Educación y la Privacidad (FERPA), una ley federal, requiere que las Escuelas Públicas de Norfolk (NPS), con ciertas excepciones, obtengan su consentimiento por escrito antes de la divulgación de información personal identificable de los registros educativos del alumno a su cargo. Sin embargo, las NPS pueden divulgar “información de directorio” designada apropiadamente sin el consentimiento por escrito, a menos que usted haya indicado lo contrario a las NPS de acuerdo con los procedimientos de las NPS. El propósito principal de la información de directorio es permitir que las NPS incluyan este tipo de información de los registros educativos de su hijo en ciertas publicaciones escolares. Entre los ejemplos se incluyen los siguientes:

- El anuario
- Lista de honor u otras listas de reconocimiento
- Programas de graduación
- Hojas de actividades deportivas que muestran el peso y la altura de los miembros del equipo, como las correspondientes a la disciplina de lucha

La información de directorio, que es información que generalmente no se considera perjudicial ni una invasión de la privacidad si se divulga, también se puede divulgar a organizaciones externas sin el consentimiento previo por escrito. Las organizaciones externas incluyen, entre otras, compañías que fabrican anillos de graduación o publican anuarios.

Independientemente de esta definición, ninguna escuela divulgará la dirección, el número de teléfono o la dirección de correo electrónico de un alumno de conformidad con el título [34 CFR § 99.31\(a\)](#) (11), o la [Ley de Libertad de Información de Virginia](#) (§ 2.2-3700 et seq.), a menos que el padre o el alumno elegible haya consentido afirmativamente por escrito a dicha divulgación.

Sin embargo, dos leyes federales exigen que las agencias educativas locales (Local Educational Agencies, LEA), en este caso las NPS, que reciben asistencia conforme a la Ley de Educación Primaria y Secundaria (Elementary and Secondary Education Act, ESEA) de 1965, les proporcionen a los reclutadores militares, previa solicitud, el nombre, la dirección y el número de teléfono de los alumnos, a menos que los padres hayan notificado por escrito a las NPS, de conformidad con este aviso, que no desean que se divulgue esta información.

Si no desea que NPS divulgue información del directorio de la información del directorio de su alumno sin su consentimiento por escrito, debe proporcionar una notificación por escrito al Departamento de Servicios de Asistencia al Alumno dentro de los diez

(10) días escolares posteriores a la distribución de este manual. Los padres pueden notificar a las NPS en cualquier momento después de los 10 días pero, hasta que esto ocurra, la siguiente información se tratará como información de directorio:

- Nombre del alumno
- Participación del alumno en actividades y deportes oficialmente reconocidos
- Peso y altura de los miembros de equipos deportivos
- Fotografía
- Honores y premios recibidos

- Fecha y lugar de nacimiento
- Área principal de estudio
- Fechas de asistencia
- Nivel de grado
- La escuela o el centro educativo al que asistió más recientemente

Sin perjuicio de lo anterior, independientemente de si el padre ha presentado una objeción oficial ante NPS, NPS no tratará la información de contacto, incluida, entre otras, la dirección y el número de teléfono del alumno, como información del directorio como de divulgación pública, como en los casos en que el padre tiene un número de teléfono no listado, por ejemplo, y ha notificado a NPS de ese hecho.

Consulte la política completa de la Junta Escolar relativa a los expedientes de los alumnos, [Código JO](#).

TELÉFONOS MÓVILES Y OTROS DISPOSITIVOS EN LAS ESCUELAS

Las Escuelas Públicas de Norfolk reconocen la preocupación de los padres por la seguridad y el bienestar de sus hijos mientras asisten a la escuela o a actividades patrocinadas por la escuela. Las Escuelas Públicas de Norfolk también comprenden la creencia de los padres de que la posesión de teléfonos celulares por parte de los alumnos mejora su seguridad y protección. La división escolar se da cuenta, sin embargo, de que el uso indebido por parte de los alumnos de los teléfonos celulares y dispositivos de comunicación personales (Personal Communications Devices, PCD) puede implicar lo siguiente:



- (1) socavar el entorno de aprendizaje;
- (2) interrumpir la enseñanza académica y distraer a los alumnos;
- (3) comprometer la integridad de los exámenes de los alumnos;
- (4) aumentar los problemas disciplinarios;
- (5) violar los derechos de privacidad de los alumnos y del personal escolar; y
- (6) aumentar la exposición de la división escolar a litigios oportunistas y a una posible responsabilidad legal.

A la luz de lo anterior, la división escolar permite a los alumnos la posesión y el uso de teléfonos celulares y PCD según se establece a continuación.

Escuela primaria: los alumnos de la escuela primaria no tienen permitido poseer teléfonos celulares, PCD (como iPad, Kindle Fire, Nook, etc.) u otros dispositivos electrónicos (ED) (reproductores MP3, iPod, luces láser, etc.), y estarán sujetos a medidas disciplinarias ante cualquier violación de esta prohibición. Nota: Los dispositivos, que son incapaces de establecer una conexión inalámbrica, están estrictamente prohibidos a menos que se utilicen con fines o por razones de seguridad (es decir, Gizmo Gadget o dispositivo de tipo similar).

Escuela media y secundaria: los alumnos de escuela media y secundaria pueden poseer teléfonos celulares, PCD y ED en la propiedad escolar y estarán sujetos a las siguientes restricciones: (1) los alumnos no deben exhibir, usar, activar o permitir que los teléfonos celulares, PCD o ED se activen durante la jornada educativa; (2) los teléfonos celulares, PCD o ED de los alumnos deben apagarse y mantenerse fuera de la vista. Los alumnos pueden guardarlos en mochilas, carteras, casilleros o llevarlos consigo.

Posesión/uso de teléfonos celulares, dispositivos de comunicación personal (PCD) y otros dispositivos electrónicos (ED)

Un teléfono celular se define como un teléfono móvil que solo puede hacer llamadas de voz y enviar/recibir mensajes de texto.

Un teléfono inteligente se define como un teléfono móvil que realiza muchas de las funciones de una computadora, que generalmente tiene una interfaz de pantalla táctil, acceso a internet y un sistema operativo capaz de ejecutar las aplicaciones descargadas. Un teléfono inteligente puede conectarse a un plan de datos o utilizar una red inalámbrica IEEE 802.11.

La red inalámbrica IEEE 802.11 es un conjunto de control de acceso a los medios y especificaciones de la capa física para implementar la comunicación entre computadoras a través de redes de área local inalámbrica (WLAN).

BYOD es un acrónimo que significa traer su propio dispositivo (Bring Your Own Device). Para BYOD, un "dispositivo" es un dispositivo de computación personal móvil de propiedad privada (es decir, computadora portátil, tableta, notebook, e-Reader, teléfono inteligente o reloj inteligente y cualquier otro dispositivo que no sea de NPS y que utilice el protocolo 802.11 o acceso de banda ancha).

Los recursos de datos electrónicos son mensajes de texto, mensajes instantáneos, números de identificación personal (PIN), fotos, videos, libretas de direcciones, correos electrónicos, correos de voz, blogs y sitios web.

Los alumnos de escuela **media** y **secundaria** de NPS pueden poseer teléfonos celulares, PCD y ED en la propiedad escolar sujetos a las siguientes restricciones: los teléfonos celulares, los PCD o ED de los alumnos deben utilizar la red de "Traer su propio dispositivo" (BYOD) de NPS (NPSCONNECT) únicamente. Los servicios de voz y datos deben permanecer apagados durante el día de instrucción. Para los propósitos de esta regulación, el término "día de instrucción" se define como el momento desde que un alumno ingresa al edificio de la escuela hasta la campana final de salida. Esto incluye, entre otros, salas de estudio, descanso para el almuerzo, cambios de clase y cualquier otra actividad estructurada o no estructurada que tenga lugar durante el horario escolar normal de la escuela. El Superintendente de Escuelas, o su designado, puede autorizar a los administradores del edificio/maestros de aula que permitan, o no, a los alumnos utilizar PCD con fines educativos, que incluyen, pero no se limitan a, las siguientes pautas:

1. Todos los teléfonos celulares, PCD y ED deben usar la red BYOD de NPS ("NPSCONNECT") exclusivamente. Los servicios de voz y datos deben permanecer en modo avión.
2. Los alumnos no pueden establecer 3 redes inalámbricas ad-hoc o entre pares con su teléfono celular, o PCD, o cualquier otro dispositivo inalámbrico mientras se encuentren en la propiedad escolar. Esto incluye, entre otros, el uso de teléfonos celulares o PCD como un punto de acceso por cable o inalámbrico.
3. Las aplicaciones de captura de voz, video e imagen solo se pueden usar con permiso del maestro o administrador.
4. El sonido debe silenciarse a menos que el maestro o el administrador conceda permiso para el uso del sonido asociado con las actividades de instrucción. Un maestro o administrador puede permitir el uso de audífonos u otros tipos de auriculares.
5. El propietario del teléfono celular, PCD o ED es la única persona autorizada a usar el dispositivo.
6. No se puede instalar ningún software académico o de productividad que sea propiedad de la división en dispositivos personales.
7. Ningún alumno deberá usar ninguna computadora o dispositivo para recopilar ilegalmente datos electrónicos o interrumpir los servicios de red.
8. Los dispositivos son traídos a la escuela bajo el riesgo de los alumnos y sus padres. En caso de que se pierda, se robe o se dañe un teléfono celular, PCD o ED, las Escuelas Públicas de Norfolk no se hacen responsables de ninguna pérdida financiera o de datos.
9. La violación de las políticas de la escuela o división, y de las leyes locales, estatales o federales, dará como resultado una acción disciplinaria o legal apropiada según lo especificado en los Estándares de Conducta del Alumno, la política de la Junta Escolar, así como por la ley local, estatal o federal.
10. La división escolar y el personal de la división escolar no pueden intentar reparar, corregir, solucionar problemas o ser responsables del mal funcionamiento del hardware o software personal.
11. La división escolar se reserva el derecho de examinar los teléfonos celulares, PCD y ED y mirar sus contenidos si hay una razón para creer que se han violado las políticas de la división escolar o las leyes locales, estatales o federales.

Carga de dispositivos

Es responsabilidad del usuario traer sus dispositivos a la escuela cargados. Los dispositivos personales deben cargarse y recargarse fuera de la escuela a menos que se otorgue un permiso específico. Los dispositivos personales deben ser capaces de durar un día completo sin recarga.

Teléfonos celulares y mensajes de texto con contenido sexual

Los mensajes de texto con contenido sexual se asocian generalmente con los teléfonos celulares, aunque también se pueden usar otras tecnologías. Los teléfonos celulares permiten tomar y distribuir fotos a través de la mensajería de texto. De acuerdo con el Centro Nacional para Niños Perdidos y Explotados (2009), los mensajes de texto con contenido sexual se definen como: "jóvenes que escriben mensajes sexualmente explícitos, toman fotos sexualmente explícitas de ellos mismos o de otros pertenecientes a su grupo de pares y transmiten esas fotos o mensajes a sus pares". Las consecuencias legales de los mensajes de texto con contenido sexual se relacionan con los alumnos, los padres, las escuelas y la comunidad. Producir, almacenar o compartir fotos obscenas o explícitas de menores de edad está prohibido por la ley en Virginia, conforme a las secciones 18.2-374.1 y 18.2-374.1:1 del Código de Virginia. Los alumnos pueden ser acusados de delitos graves por simplemente poseer esas imágenes en sus teléfonos celulares, compartirlas con otros alumnos a través de teléfonos celulares o producirlas mediante sus teléfonos celulares. También se puede recurrir a otras dos leyes, según la circunstancia, si los mensajes de texto con contenido sexual incluyen hostigamiento o acoso, o si estos incluyen a adultos (de 18 años de edad o más) que hayan solicitado imágenes de un menor de edad. Los mensajes de texto con contenido sexual están prohibidos en las Escuelas Públicas de Norfolk.

Uso de teléfonos celulares, PCD y ED

Los alumnos pueden usar teléfonos celulares, PCD o ED (1) durante el día de instrucción junto con las regulaciones y pautas establecidas anteriormente, (2) fuera del edificio escolar antes y después del día de instrucción; (2) en actividades patrocinadas por la escuela al aire libre; y (3) actividades antes, durante y después de la escuela (eventos deportivos interiores o al aire libre, reuniones del club, eventos musicales, etc.). Los alumnos deben hacer todos los esfuerzos posibles para minimizar las molestias e interrupciones a los demás cuando utilizan estos dispositivos en eventos escolares. Los alumnos pueden ser sancionados por comportamientos disruptivos o inapropiados relacionados con la posesión o el uso de los dispositivos mencionados.

La evidencia del uso no autorizado o ilegal de teléfonos celulares, PCD o ED dará como resultado acciones disciplinarias de acuerdo con las pautas de disciplina especificadas en los Estándares de Conducta del Alumno o que se informe a las autoridades policiales.

Responsabilidad por teléfonos celulares, PCD y ED

Los alumnos son los únicos responsables del cuidado y la custodia de los teléfonos celulares, las PCD y los ED que decidan poseer y usar según lo permitido en este documento. Las Escuelas Públicas de Norfolk no asumirán la responsabilidad por daños, pérdida o robo del teléfono celular, PCD o ED de cualquier alumno. Además, las Escuelas Públicas de Norfolk no asumirán responsabilidad por daños, pérdida o robo de cualquier teléfono celular, PCD o ED confiscado de acuerdo con esta regulación.

Teléfonos celulares, PCD y ED en el autobús escolar

Los teléfonos celulares, PCD y ED pueden ser activados, exhibidos o utilizados por los alumnos en un autobús escolar propiedad de la Junta Escolar mientras se transportan a los eventos patrocinados por la escuela o desde ellos.

La evidencia del uso no autorizado o ilegal de teléfonos celulares, PCD o ED dará como resultado acciones disciplinarias de acuerdo con las pautas de disciplina especificadas en los Estándares de Conducta del Alumno o que se informe a las autoridades policiales.

Medidas disciplinarias

La publicación de esta regulación de teléfonos celulares sirve como una advertencia para los alumnos con fines disciplinarios. El incumplimiento de las condiciones de esta regulación dará como resultado la siguiente acción disciplinaria progresiva.

Primera ofensa: el teléfono celular será confiscado y devuelto al alumno al final del día escolar. El alumno firmará el formulario de Reconocimiento de consecuencias adicionales.

Segunda ofensa: el teléfono celular será confiscado durante dos (2) días escolares. El padre/tutor debe recuperar el teléfono celular de la oficina de la escuela y firmar el formulario de Reconocimiento de consecuencias adicionales.

Tercera ofensa: el teléfono celular será confiscado por un (1) mes. El padre/tutor debe recuperar el teléfono celular de la oficina de la escuela y firmar el formulario de Reconocimiento de consecuencias adicionales.

Cuarta ofensa: el teléfono celular será confiscado por el resto del año escolar. El padre/tutor debe recuperar el teléfono celular de la oficina de la escuela y firmar el formulario de Reconocimiento de consecuencias adicionales.

Cualquier infracción disciplinaria que un alumno cometa como consecuencia del intento de la administración de la escuela de hacer cumplir este reglamento tendrá consecuencias disciplinarias determinadas por los Estándares de conducta estudiantil y el Sistema de niveles de las NPS. El personal de la escuela o los agentes autorizados pueden buscar o revisar un teléfono celular, PCD o ED cuando exista una sospecha razonable de que el teléfono celular, PCD o ED se usaron para infringir los Estándares de Conducta del Alumno u otras leyes o regulaciones. Esta política se revisará y actualizará periódicamente a medida que abordemos nuestros problemas de ancho de banda e invirtamos en la infraestructura tecnológica.

JURISDICCIÓN ESCOLAR

La Junta Escolar será responsable de mantener el buen orden y la disciplina de los alumnos mientras viajan hacia y desde la escuela o asisten a eventos patrocinados por la escuela. El superintendente está autorizado a tomar las medidas apropiadas contra los alumnos que no cumplan con las leyes y reglamentos de asistencia obligatoria. La Junta Escolar puede ejercer jurisdicción sobre los alumnos por actividades que ocurran fuera de la propiedad escolar, fuera de las horas o días de clase, o a través de los medios de comunicación en línea o sociales cuando dicha actividad interrumpa o tenga el potencial de interrumpir el ambiente educativo y la operación de los servicios escolares.

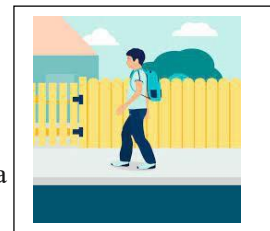

Los alumnos están bajo la jurisdicción de las normas y reglamentos que rigen las actividades escolares:

- mientras transitan hacia y desde la escuela como peatón;
- mientras transitan hacia, desde o en la parada del autobús;
- mientras viajan en un autobús escolar, en un vehículo de la división escolar o en un vehículo que se utiliza para actividades escolares;

- mientras se utiliza el equipo de la división escolar, las computadoras, los recursos en línea proporcionados por la división escolar o las redes;
- mientras estén fuera del horario escolar o de los días de clase, si los administradores de la escuela determinan que la conducta del alumno causa o tiene el potencial de causar una interrupción sustancial y material del entorno educativo o del funcionamiento de la escuela o de la división escolar;
- cuando un alumno es objeto de investigación, detención, petición de revisión, libertad condicional y sentencia por una conducta delictiva no relacionada con asuntos escolares;
- cuando la atención o el escrutinio público del alumno cause o pueda causar una perturbación sustancial y material del entorno educativo; y
- cuando las autoridades escolares determinen que existen circunstancias únicas que justifican la necesidad de tomar medidas contra el alumno.

DEBIDO PROCESO



Con los requisitos de un trato justo y equitativo para todos los alumnos y dentro de las pautas de la jurisprudencia aplicable, y de las leyes y reglamentos federales y estatales, lo siguiente constituirá los procedimientos mínimos del debido proceso que se seguirán en la detención, suspensión y expulsión de alumnos.

1. El alumno y los padres o tutores legales de los alumnos menores de edad recibirán una notificación oral o escrita de los cargos.
2. Si el alumno los niega, se le proporcionará una explicación de los hechos tal y como los conoce el personal de la escuela y la oportunidad de presentar su versión de lo ocurrido.
3. El alumno y los padres o tutores legales de los alumnos menores de edad serán informados por escrito de las condiciones de la medida disciplinaria.
4. En el caso de una suspensión de más de diez (10) días escolares o en el caso de una expulsión:
 - a. El oficial de la audiencia, los miembros del comité de disciplina o los miembros de la Junta Escolar no deben ser personas con la participación directa en el incidente o la disciplina recomendada y no deben tener una relación personal o profesional con el alumno, la familia del alumno o el abogado del alumno.
 - b. El oficial de la audiencia, los miembros del comité de disciplina, o los miembros de la Junta Escolar se reservan el derecho de recusar a un alumno de la audiencia disciplinaria por estas razones u otra causa buena y justa.
 - c. Si el alumno y los padres o tutores legales de un alumno menor de edad no se presentan, la audiencia podrá celebrarse en su ausencia y se podrá tomar una decisión basada en las pruebas que se presenten.
5. El alumno adulto o el padre o tutor legal de un alumno menor de edad puede apelar la decisión como se describe en la sección siguiente, Procedimientos de apelación de la suspensión.

Nota: el padre o tutor legal/alumno adulto puede ser notificado sobre la existencia de programas educativos, de capacitación y de intervención basados en la comunidad. El costo de la participación en programas no ofrecidos por la división escolar es asumido por el padre o tutor legal del alumno.



INSPECCIONES DE ALUMNOS

El derecho individual de un alumno a la privacidad y a estar libre de inspecciones e incautaciones irrazonables se equilibra con la responsabilidad de la escuela de proteger la salud, la seguridad y el bienestar de todas las personas dentro de la comunidad escolar.

Los funcionarios escolares designados pueden inspeccionar a cualquier alumno y sus pertenencias (incluidos los dispositivos electrónicos de propiedad privada)

o una evaluación de deterioro completada cuando exista una sospecha razonable de que se ha infringido o se está a punto de infringir una ley o norma escolar, o existe una base razonable para creer que el alumno posee un artículo que viola la ley local, estatal o federal, las políticas de la Junta Escolar o los reglamentos de la división, o que puede ser perjudicial para la escuela o sus alumnos y su personal. Cualquier material ilegal descubierto por los administradores de la escuela será confiscado y entregado al personal de la ley apropiado.

Se utilizarán detectores de metales y otros tipos de equipos de vigilancia en las escuelas y en las actividades escolares, tanto para inspecciones aleatorias como cuando exista una sospecha razonable de inpección. Se usarán perros policía en la propiedad de la escuela para detectar la presencia de armas, drogas u otro contrabando. Según la infracción, se pueden presentar los cargos legales correspondientes contra el alumno. La sección [§16.1-269.1 del Código de Virginia](#) permite que los menores de 14 años o más en el momento de la presunta infracción sean procesados como adultos por delitos específicos bajo ciertas circunstancias.

Para obtener más información sobre las inspecciones de alumnos, consulte la [Política JFG de la Junta Escolar de Norfolk](#).

INTERROGATORIO A LOS ALUMNOS

El personal de la escuela puede interrogar o entrevistar a alumnos menores de edad en relación con violaciones del Código de conducta estudiantil y asuntos penales sin el consentimiento o la presencia de los padres o tutores legales.

Orientación para padres de alumnos con discapacidades con respecto a las regulaciones de Virginia relacionadas con la disciplina estudiantil

Prevención e intervención temprana

Los alumnos con un Programa de Educación Individualizado (IEP) han fueron identificados como alumnos con una discapacidad según la Ley de Mejora de la Educación para Personas con Discapacidades (IDEA) del año 2004. Los estudiantes que reciben apoyo en virtud de un Plan de Adaptación de la Sección 504 fueron identificados como estudiantes con una discapacidad bajo la Sección 504 de la Ley de Rehabilitación de 1973. Los funcionarios escolares entienden que algunos alumnos que tienen un IEP o un Plan de la Sección 504 a veces pueden enfrentar desafíos especiales para comprender y seguir las reglas de comportamiento aceptable. Si observa que su hijo tiene problemas de comportamiento en la escuela, o está recibiendo informes de problemas del maestro y la escuela, solicite una reunión de padres y maestros y hable sobre los recursos que podrían estar disponibles para abordar sus inquietudes. Además, considere las siguientes medidas:

- Reunirse con el consejero, psicólogo o trabajador social escolar.
- Reunirse con el equipo de la escuela que supervisa el comportamiento y el éxito de los alumnos.
- Comunicarse con el Centro de Recursos para Padres (PRC) de las Escuelas Públicas de Norfolk para obtener libros, videos y presentaciones que puedan ser útiles. La información sobre el PRC se puede encontrar en <https://www.npsk12.com/Page/14660>
- Comunicarse con el Departamento de Servicios de Asistencia al Alumno al (757) 628-3931 o el Departamento de Bienestar de los Alumnos al (757) 628-3928 para obtener información y asistencia adicionales en relación con la disciplina estudiantil, los servicios integrales, las intervenciones y apoyos de comportamiento positivo (PBIS) y el bienestar de los alumnos.

Evaluación del comportamiento funcional y plan de intervención del comportamiento

Cuando el comportamiento está interfiriendo con el aprendizaje de su hijo o el de otros, o su hijo ha sido suspendido repetidamente, usted o el maestro pueden solicitar programar una reunión del IEP o una reunión del Plan de la Sección 504. El equipo del IEP o de la Sección 504 discutirá el comportamiento y trabajará con usted para tomar decisiones sobre lo siguiente:

- Agregar objetivos y servicios en un IEP existente o adaptaciones y apoyos en el Plan de la Sección 504 para abordar el comportamiento.
- Realizar una evaluación especial llamada evaluación del comportamiento funcional (functional behavior assessment, FBA) y desarrollar un plan de intervención del comportamiento (behavior intervention plan, BIP).
 - FBA: las observaciones se utilizan para determinar cuándo ocurre el comportamiento, qué más está sucediendo en el aula o con otros niños o adultos cuando ocurre el comportamiento, y cuáles son los factores que podrían aumentar la probabilidad de que el comportamiento vuelva a ocurrir.
 - BIP: a partir de la información de la FBA, el equipo desarrolla un plan para reducir el comportamiento problemático y reemplazarlo con un comportamiento positivo.

Disciplina de los alumnos con un IEP o un Plan de Adaptación de la Sección 504

Los alumnos con discapacidades pueden ser disciplinados de la misma forma que los alumnos sin discapacidades en la mayoría de las situaciones. Sin embargo, se aplican algunas consideraciones especiales a saber:

- Cualquier adaptación que pueda ser necesaria para que el alumno escriba una declaración se proporcionará cuando el alumno tenga el debido proceso para compartir y escribir lo que sucedió.
- Antes de decidir suspender a un alumno o hacer una derivación para una suspensión de largo plazo al Panel del Tribunal, el administrador escolar debe hacer lo siguiente:
 - consultar con el administrador del caso del IEP del alumno, con otro miembro del equipo del IEP o, en el caso del Plan de la Sección 504, con el maestro o miembro del personal escolar apropiado que conozca al alumno;
 - revisar el IEP del alumno o el Plan de la Sección 504, incluido cualquier BIP; y
 - tener en cuenta cualquier circunstancia especial.

NOTA: Un estudiante con una discapacidad puede ser suspendido hasta por 10 días acumulativos en un año escolar bajo las mismas reglas que se aplican a todos los estudiantes.

Revisión de la determinación de manifestación

Si un alumno que recibe servicios de educación especial bajo un IEP es suspendido por 10 días o más en un año escolar, las NPS deben continuar brindando servicios que le permitan al alumno seguir trabajando en el plan de estudios de educación general y progresar hacia el cumplimiento de sus metas del IEP. Esto se puede hacer a través de servicios en el hogar u otro arreglo acordado por el equipo del IEP. Además, se debe llevar a cabo una revisión de determinación de manifestación (MDR) lo antes posible, pero no más tarde del décimo día de la suspensión. El requisito de la MDR también se aplica a los estudiantes que reciben apoyo en virtud de la Sección 504. La prestación de servicios durante la suspensión requerida no se aplica a los alumnos de la Sección 504.

El equipo de la MDR del IEP o de la Sección 504 incluye al padre y otros miembros relevantes del IEP o del equipo de la Sección 504, según lo determinen los padres y la escuela. El equipo se reúne para revisar el comportamiento, la información sobre la discapacidad del estudiante, el IEP o el Plan de la Sección 504 actuales, cualquier evaluación reciente, observaciones y otra información compartida por los padres o la escuela. El equipo debe determinar las respuestas a las siguientes dos preguntas:

- ¿El comportamiento fue causado o tuvo una relación directa y sustancial con la discapacidad del estudiante?
- ¿El comportamiento fue un resultado directo de un fallo en la implementación del IEP o del Plan de Adaptación de la Sección 504?

Si el equipo de la MDR responde “Sí” a *cualquiera* de las dos preguntas anteriores, el hallazgo es una “manifestación”. Si la respuesta a ambas preguntas es “No”, entonces el hallazgo “no es una manifestación”. Si el equipo de la MDR determina que el comportamiento fue una manifestación y no implicó un daño grave a la víctima ni creó una amenaza de daño grave a una futura víctima, el administrador de la escuela retirará la derivación al Panel del Tribunal y no se realizará una audiencia. El PEI del estudiante o el equipo de la Sección 504 debe realizar una FBA tan pronto como sea posible si aún no se ha realizado o actualizar la FBA existente. Según la información de la FBA, el equipo del IEP o de la Sección 504 podría desarrollar o actualizar un BIP. Sin embargo, si el equipo de MDR determina que el incidente implica una circunstancia especial (casos de armas, drogas o lesiones corporales graves), se requiere una derivación al Panel del Tribunal para una audiencia.

El Panel del Tribunal proporcionará entonces una recomendación al equipo del IEP para incluir una *colocación educativa alternativa interina* por hasta 45 días.

En el caso de que un estudiante con un IEP o un Plan de la Sección 504 sea remitido al Panel del Tribunal, las conclusiones de la MDR se enviarán al Panel del Tribunal como parte de la audiencia. Solo los alumnos cuyos hallazgos de la MDR determinaron que el comportamiento no era una manifestación de la discapacidad, excepto los asuntos que implican circunstancias especiales, deben continuar con la derivación al Panel del Tribunal si el comportamiento lo justifica.

Educación especial y debido proceso de la Sección 504

Los padres que no estén de acuerdo con un cambio en la colocación de educación especial o las conclusiones del equipo de la MDR pueden solicitar una revisión administrativa local dentro de las NPS. Los padres deben informar al personal de la escuela de su hijo que no están de acuerdo con la colocación o las conclusiones del equipo de la MDR. El personal de la escuela notificará al Departamento de Apoyo Educativo y Servicios de Educación Especial para iniciar una revisión administrativa local. Los padres también pueden comunicarse directamente con el Departamento de Apoyo Educativo y Servicios de Educación Especial al (757) 628-3950 para hacer esta solicitud. Esta solicitud iniciará una audiencia acelerada de debido proceso a través del Departamento de Educación de Virginia (Virginia Department of Education, VDOE). Si el comportamiento justifica una derivación al Panel del Tribunal, el proceso de derivación debe proceder para la programación de una audiencia.

Protecciones para estudiantes que actualmente no son elegibles para educación especial o apoyos de la Sección 504

En ocasiones, es posible que un alumno no esté recibiendo servicios de educación especial o apoyos de la Sección 504 en el momento del incidente. Pueden ser elegibles para las protecciones otorgadas a alumnos con discapacidades si la escuela estaba al tanto de que el alumno podría ser un alumno con una discapacidad según la ley IDEA o la Sección 504 antes de que ocurriera el incidente. Se considera que la escuela estaba al tanto de que el estudiante podría ser elegible si:

- Los padres expresaron su preocupación por escrito al maestro o al administrador de la escuela de que el alumno podría necesitar servicios de educación especial o apoyos y adaptaciones de la Sección 504.
- Los padres solicitaron que el alumno sea evaluado para determinar su elegibilidad para recibir servicios de educación especial en virtud de la ley IDEA o apoyos y adaptaciones de la Sección 504.
- Los padres proporcionaron información y registros a la escuela de una discapacidad existente que podría hacer que el niño sea elegible de acuerdo con la ley IDEA o la Sección 504.
- El maestro del alumno u otro miembro del personal escolar expresó directamente al director del Departamento de Educación Especial, al administrador de la escuela o al equipo escolar apropiado preocupaciones específicas sobre un patrón de comportamiento demostrado por el alumno.

Hay dos excepciones importantes a lo anterior. Un alumno no recibirá la protección otorgada a los alumnos con discapacidades si:

- El padre no otorgó su consentimiento para que se evaluara al alumno o rechazó los servicios.
- Se evaluó al alumno y se determinó que no tenía una discapacidad.

Garantías procesales para la educación especial

La "[Ley de Mejora de la Educación para Personas con Discapacidades de 2004](#)" (Individuals with Disabilities Education Improvement Act, IDEA) es una ley federal que rige la educación de los alumnos con discapacidades. La ley IDEA de 2004 requiere que las familias estén informadas sobre sus derechos relativos a la educación especial, que incluyen cómo las familias y las escuelas pueden resolver los problemas. Si tiene alguna pregunta o desea obtener más información sobre cómo funciona la educación especial, comuníquese con el defensor de padres del Departamento de Educación de Virginia (VDOE) al 804-371-7420. También puede comunicarse con el director de educación especial local, con el Centro de Recursos para Padres local, o con el Centro de Capacitación de Defensa Educativa para Padres (Parent Educational Advocacy Training Center, PEATC) al 1-800-869-6782 o al correo electrónico partners@peatc.org.

PROCEDIMIENTOS DE SUSPENSIÓN

Excepto según lo dispuesto en la subsección C del Código [§22.1-276.2](#) de Virginia (expulsión de alumnos de la clase por parte del maestro) o el Código [§22.1-277.07](#) (Armas de fuego) o [22.1-277.08](#) (Delitos de drogas) de Virginia, ningún alumno en preescolar hasta el tercer grado podrá ser suspendido por más de tres días escolares o expulsado de la asistencia a la escuela, a menos que:

- i. El delito implique daño físico o amenaza creíble de daño físico a otros.
- ii. La Junta Escolar o el superintendente o la persona designada por el superintendente determinen que existen circunstancias agravantes según lo definido por el Departamento de Educación de Virginia.

Una suspensión a largo plazo puede extenderse más allá de un período de 45 días escolares, pero no podrá exceder los 364 días calendario si

- i. la infracción es una de las descritas en las secciones [§22.1-277.07](#) (Armas de fuego) o [22.1-277.08](#) (Delitos de drogas) del Código de Virginia o implica lesiones corporales graves o
- ii. un comité de la Junta Escolar o el superintendente de la división o la persona designada por el superintendente determinen que existen circunstancias agravantes según lo definido por el Departamento de Educación de Virginia. Se puede requerir que los alumnos asistan a una escuela alternativa durante y después de un período de suspensión o expulsión.

Suspensiones a corto plazo

Los alumnos pueden ser suspendidos de la asistencia a la escuela por causa suficiente. Con la condición de los límites anteriores con respecto a los alumnos de preescolar hasta el tercer grado, el director de la escuela, el vicedirector o, en su ausencia, cualquier maestro puede suspender a un alumno por no más de 10 días escolares.

El director, el vicedirector o, en su ausencia, un maestro pueden suspender a un alumno después de proporcionarle un aviso de forma escrita o verbal de los cargos contra el alumno. Si el alumno niega los cargos, se debe proporcionar una explicación de los hechos conocidos por el personal de la escuela y una oportunidad para que el alumno presente su versión de lo ocurrido. El aviso incluirá el hecho de que puede revisarse el registro disciplinario completo del alumno debido a su relevancia tanto para la decisión de suspenderlo como para la determinación del período de suspensión a imponer.

Tras la suspensión a corto plazo de cualquier alumno, el director, el vicedirector o (en su ausencia) el maestro responsable de dicha suspensión informa por escrito los hechos del caso al designado del superintendente, el alumno o los padres del alumno).

Esta carta también informará al alumno o a sus padres de las condiciones de la suspensión, que incluyen, entre otros detalles:

- El período de suspensión, incluida la fecha en que el alumno puede regresar a la escuela, y si se requiere una conferencia con los padres antes de que el alumno regrese a la escuela.
- Si se le prohíbe al alumno ingresar a la propiedad escolar o a las actividades escolares programadas durante el período de suspensión.
- Información sobre la disponibilidad de opciones educativas alternativas, comunitarias o de otro tipo.
- El derecho del alumno a asistir a la escuela regular, ya sea a la escuela original del alumno o alguna otra, o a asistir a una escuela alternativa, durante o después del final del período de suspensión.
- Revisión. Ante una petición de revisión por cualquier parte interesada, la persona designada por el superintendente revisará inmediatamente la acción tomada y confirmará o desaprobará dicha medida basándose en un examen del registro escrito del comportamiento del alumno.
- El designado del superintendente deberá dar su decisión por escrito al alumno o los padres del alumno. Si la persona designada por el superintendente confirma la suspensión, pero altera las consecuencias de alguna manera, la carta explicará las alteraciones en detalle.
- La decisión del designado del superintendente será final.

El padre o tutor legal debe continuar recogiendo y entregando el trabajo del alumno mientras esté fuera del edificio, a menos que el alumno pueda acceder a las tareas académicas mediante el uso de la tecnología. (El alumno seguirá teniendo acceso a su Chromebook mientras esté en suspensión a corto plazo).

Suspensión de emergencia.

En el caso de cualquier alumno cuya presencia represente un peligro continuo para las personas o la propiedad, o cuya presencia sea una amenaza continua de perturbación, se podrá retirar al alumno de la escuela inmediatamente y se le dará la notificación de los cargos.

Si el alumno los niega, la explicación de los hechos y la oportunidad de ser escuchado, requeridas para las suspensiones de corto plazo, se proporcionarán al alumno tan pronto como sea posible después de su expulsión de la escuela.

Suspensiones a largo plazo

Un alumno puede ser suspendido de la asistencia a la escuela por causa suficiente. Con la condición de los límites anteriores con respecto a los alumnos de preescolar hasta el tercer grado y los límites sobre las suspensiones a largo plazo que se extiendan más allá de los 45 días, se puede suspender a un alumno por más de 10 días escolares después de proporcionar un aviso por escrito al alumno o a los padres del alumno en el que se detallan la medida y las razones de esta y el derecho a solicitar una audiencia ante un comité de la Junta y la Junta Escolar en pleno.

El alumno o los padres del alumno deben recibir un aviso por escrito de lo siguiente:

La medida propuesta, incluida la duración propuesta de la suspensión, los motivos de la misma, incluida cualquier justificación para extender el período más allá de los límites relacionados con los alumnos por debajo del cuarto grado o el límite de 45 días, el hecho de que se pueda revisar todo el registro disciplinario del alumno debido a su relevancia para ambos, y la elegibilidad del alumno para asistir a la escuela regular, ya sea su escuela original o alguna otra, o para asistir a un programa educativo alternativo, durante o después del período de suspensión.

Expulsión

Excepto según lo dispuesto en la subsección C del Código §[22.1-276.2](#) de Virginia (expulsión de alumnos por parte del maestro de la clase) o el Código §[22.1-277.07](#) (Armas de fuego) o [22.1-277.08](#) (Delitos de drogas) de Virginia, ningún alumno en preescolar hasta el tercer grado podrá ser suspendido por más de tres días escolares o expulsado de la asistencia a la escuela, a menos que:

- (i) El delito implique daño físico o amenaza creíble de daño físico a otros.
- (ii) La Junta Escolar o el superintendente o la persona designada por el superintendente determinen que existen circunstancias agravantes según lo definido por el Departamento de Educación de Virginia. Se puede requerir que los alumnos asistan a escuelas alternativas durante y después de un período de expulsión.

Un alumno puede ser expulsado de la asistencia a la escuela por una causa suficiente. Con la condición de los límites anteriores con respecto a los alumnos de preescolar hasta el tercer grado, se puede expulsar a un alumno de la asistencia a la escuela después de proporcionar un aviso por escrito al alumno o a los padres del alumno que los notifica sobre la medida, sus motivos, y el derecho a audiencias ante un comité de la Junta y la Junta Escolar completa (si la decisión del comité de la Junta no es unánime).

Por consejo de cualquier director o miembro de la administración de la división, el superintendente o su designado pueden recomendar la expulsión de cualquier alumno.

Independientemente de si el alumno o los padres del alumno ejercen su derecho a una audiencia más allá de la audiencia administrativa, la Junta completa revisará el registro escrito y confirmará o desaprobará la decisión de expulsión.

Se debe proporcionar un aviso por escrito al alumno o a los padres del alumno que detalle lo siguiente:

1. La naturaleza de la medida disciplinaria propuesta y las razones de esta. El aviso incluirá el hecho de que puede revisarse el registro disciplinario completo del alumno.
2. La disponibilidad de programas educativos, de capacitación e intervención basados en la comunidad; una indicación de si el alumno es elegible para regresar a la asistencia regular a la escuela, ya sea en su escuela original o alguna otra, o para asistir a un programa de educación alternativa o a un programa de educación para adultos durante su expulsión o al vencimiento de esta, y los términos y las condiciones de dicha readmisión.
3. La duración de la expulsión.
4. El derecho del alumno a una audiencia ante un Comité de la Junta, cuando se solicite oportunamente.
5. El derecho del alumno a una apelación de la decisión del comité ante la Junta Escolar completa si la decisión del comité no es unánime, cuando se solicite oportunamente;
6. La autoridad del comité (o de la junta en apelación) para aceptar, rechazar o variar las propuestas de la división.

7. El derecho del alumno a solicitar la readmisión si la Junta Escolar determina que el alumno no es elegible para regresar a la asistencia regular a la escuela o para asistir durante la expulsión a un programa de educación alternativa o un programa de educación para adultos en la división. El aviso también informará al alumno o a los padres del alumno que pueden solicitar a la Junta Escolar que la readmisión sea efectiva un año calendario a partir de la fecha de la expulsión, y de las condiciones, si las hay, bajo las cuales la readmisión puede ser otorgada.

Readmisión tras la expulsión

Durante el período de expulsión, los alumnos expulsados pueden solicitar la readmisión en la escuela una vez finalizado el período de expulsión. El cronograma para escuchar tales solicitudes se diseñará para garantizar que cualquier petición inicial de readmisión presentada a tiempo, si se otorga, permita al alumno reanudar la asistencia a la escuela un año calendario a partir de la fecha de inicio de la expulsión. El superintendente o un comité de la Junta (a elección de la Junta) revisará todas esas peticiones. Si una petición se rechaza, el alumno puede solicitar a la Junta en pleno que revise dicha denegación. La Junta revisará tales peticiones con base únicamente en el registro escrito.

Para la política completa de la Junta Escolar de las NPS sobre **suspensiones/expulsiones**, consulte [JGDZ/JGEZ](#).

PROCEDIMIENTOS DE APELACIÓN DE LA SUSPENSIÓN

Apelación de medidas disciplinarias en la escuela

Si un padre o tutor legal no está de acuerdo con una acción disciplinaria dentro de la escuela (por ejemplo, detención, suspensión dentro de la escuela), el padre o tutor legal puede apelar la decisión de la escuela usando las siguientes pautas:

1. El padre o tutor legal debe presentar una apelación por escrito al director. El director debe recibir la apelación dentro de los tres (3) días escolares siguientes a la fecha en que el padre o tutor legal recibió la notificación de la decisión disciplinaria.
2. El director se reunirá con el alumno o el padre o tutor legal de un alumno menor de edad y responderá por escrito dentro de los cinco (5) días escolares siguientes a la recepción de la apelación.

Nota: El director puede asignar a una persona designada para que se reúna con el alumno o con el padre o tutor legal de un alumno menor de edad y para que responda por escrito dentro de los cinco (5) días siguientes a la recepción de la apelación si el director estará ausente durante el período de apelación de cinco (5) días.

3. La decisión del director es definitiva.

Nota: algunas escuelas pueden no tener subdirectores. Si el director emitió la acción disciplinaria, el padre o tutor legal puede apelar la decisión a la Sra. Carol Hamlin, directora sénior del Departamento de Servicios de Asistencia al Alumno, 800 E. City Hall Ave. Norfolk, VA 23510 o chamlin@nps.k12.va.us.

Apelación de la suspensión a corto plazo fuera de la escuela: diez días o menos

Si un padre o tutor legal no está de acuerdo con una acción disciplinaria fuera de la escuela de diez días o menos, el padre o tutor legal puede apelar la decisión de la escuela usando las siguientes pautas:

Primer nivel: apelación al director de la escuela

1. El padre o tutor legal debe presentar una apelación por escrito al director. El director debe recibir la apelación dentro de los tres (3) días escolares siguientes a la fecha en que el padre o tutor legal recibió la notificación de la decisión disciplinaria.
2. El director se reunirá con el alumno y el padre o tutor legal de un alumno menor de edad y responderá por escrito dentro de los cinco (5) días escolares siguientes a la recepción de la apelación. Los alumnos mayores de 18 años pueden apelar sin sus padres o tutores legales.

Nota: el director puede asignar a una persona para que se reúna con un alumno o con el padre o tutor legal de un alumno menor de edad y responda por escrito dentro de los cinco (5) días de la recepción de la apelación si el director estará ausente durante el período de apelación de cinco (5) días.

3. Si el padre o tutor legal no está de acuerdo con la decisión del director, el padre o tutor legal puede seguir los pasos bajo la apelación de segundo nivel (abajo).

Segundo nivel: apelación al Departamento de Servicios de Asistencia al Alumno

1. El padre o tutor legal debe presentar una apelación por escrito a la directora sénior de Servicios de Asistencia al Alumno, Sra. Carol W. Hamlin, 800 E. City Hall Ave. Norfolk, VA 23510 o chamlin@nps.k12.va.us. El Departamento de Servicios de Asistencia al Alumno debe recibir la apelación dentro de los tres (3) días escolares siguientes a la fecha en que el padre o tutor legal reciba la notificación de la decisión del director (o de la persona designada por este).
2. Una persona designada en el Departamento de Servicios de Asistencia al Estudiante se reunirá con el alumno y el padre o tutor legal, investigará el asunto y responderá por escrito dentro de los cinco (5) días escolares siguientes a la recepción de la apelación.
3. La decisión de la persona designada por el Departamento de Servicios de Asistencia al Alumno es definitiva.

El padre o tutor legal debe continuar recogiendo y entregando el trabajo del alumno mientras esté fuera del edificio, a menos que el alumno pueda acceder a las tareas académicas mediante el uso de la tecnología. (El alumno seguirá teniendo acceso a su Chromebook mientras pasa por el proceso de apelación).

Apelaciones de suspensión fuera de la escuela a largo plazo (once a 364 días)

Después de una audiencia del tribunal (consulte los procedimientos a continuación) ante un oficial de la audiencia y el Panel del Tribunal, el padre/tutor legal o alumno de 18 años o más puede apelar la decisión a un panel de tres miembros de la Junta Escolar de la siguiente manera:

Dichas solicitudes de apelación deben presentarse por escrito por el padre o tutor legal o los alumnos de 18 años o más ante la directora de Servicios de Asistencia al Alumno, Sra. Carol W. Hamlin, 800 E. City Hall Ave. Norfolk, VA 23510 o chamlin@nps.k12.va.us, dentro de los cinco (5) días escolares siguientes a la recepción de la decisión, o se renuncia al derecho de apelación. El proceso de apelación para una suspensión a largo plazo se lleva a cabo ante un panel de tres miembros de la Junta Escolar. El abogado del distrito presentará el caso a los miembros de la Junta, y los padres o tutores (o su abogado) presentarán el caso de su hijo. Los miembros de la Junta Escolar pueden hacer preguntas. Si el panel de tres miembros de la Junta Escolar es unánime en su decisión, por lo tanto es definitiva. Si el panel de tres miembros no presenta una decisión unánime, el padre o tutor legal puede solicitar una audiencia adicional frente a la Junta Escolar completa. La decisión de la Junta Escolar en pleno es definitiva.

Apelación de la expulsión (365 días de suspensión fuera de la escuela)

Después de una audiencia del tribunal (consulte los procedimientos a continuación) ante un oficial de la audiencia y el Panel del Tribunal, el padre/tutor legal o alumno de 18 años o más puede apelar la decisión a un panel de tres miembros de la Junta Escolar de la siguiente manera:

Dichas solicitudes de apelación deben presentarse por escrito por el padre o tutor legal o los alumnos de 18 años o más ante la directora de Servicios de Asistencia al Alumno, Sra. Carol W. Hamlin, 800 E. City Hall Ave. Norfolk, VA 23510 o chamlin@nps.k12.va.us, dentro de los cinco (5) días escolares siguientes a la recepción de la decisión, o se renuncia al derecho de apelación. El proceso de apelación para una expulsión se lleva a cabo ante un panel de tres miembros de la Junta Escolar. El abogado del distrito presentará el caso a los miembros de la Junta, y los padres o tutores (o su abogado) presentarán el caso de su hijo. Los miembros de la Junta Escolar pueden hacer preguntas. Si el panel de tres miembros de la Junta Escolar es unánime en su decisión, por lo tanto es definitiva. Si el panel de tres miembros no presenta una decisión unánime,



Formularios



FORMULARIO DE PUBLICACIÓN DE FOTOS

Las Escuelas Públicas de Norfolk (NPS) aprecian la participación de la comunidad en el proceso educativo. Con ese fin, la división escolar a menudo comparte información sobre nuestros programas educativos con los padres, el personal y la comunidad. Esta información se provee en muchas formas, como en los sitios web de las NPS, y en producciones de video y publicaciones. Nos enorgullece incluir fotografías y videos que muestran a nuestros talentosos alumnos mientras participan en grandes experiencias de enseñanza y aprendizaje, siempre que contemos con el consentimiento de los padres.

Complete este formulario y entréguelo a la escuela de su hijo cuanto antes.

ACEPTO QUE NPS USE LA IMAGEN Y EL NOMBRE DE MI HIJO.

Complete el resto del formulario a continuación. Este permiso estará en vigencia hasta que se complete un formulario actualizado para el siguiente año escolar.

NO ACEPTO QUE NPS USE LA IMAGEN Y EL NOMBRE DE MI HIJO.

Nota: Es nuestro deseo cumplir los deseos de todos los padres y tutores. Si prefiere no permitir que se use la imagen del alumno a su cargo por algún motivo, **NO** devuelva este formulario. Asegúrese de informar a su hijo sobre sus deseos e indíquele que les recuerde a los maestros y al personal que no deben incluirlo cuando se tomen fotos, videos u otras grabaciones.

Somos los padres o tutores de _____, un menor de edad y alumno de las Escuelas Públicas de Norfolk (NPS). Sabemos que, en ciertas ocasiones y como parte del proceso educativo, los funcionarios de NPS pueden desear entrevistar, fotografiar o grabar en video a los alumnos (o autorizar a una entidad externa a hacerlo), y a usar la imagen del alumno en varios formatos a los efectos de exhibir los programas educativos de NPS.

En consecuencia, mediante nuestras firmas a continuación, les damos permiso a los funcionarios de NPS para entrevistar, fotografiar, grabar en audio, en video o de otro modo al alumno a nuestro cargo, o para autorizar a una entidad externa aprobada a hacerlo, y para utilizar subsiguientemente el nombre, la imagen o las fotografías del alumno de cualquier forma, en cualquier medio y para cualquier fin no comercial. Aceptamos que dichos fines incluyan, entre otros, la inclusión del nombre y la imagen del alumno a nuestro cargo en las publicaciones, los materiales promocionales, los anuncios, los programas, las presentaciones y los sitios de Internet y de intranet de las NPS. Por el presente, renunciamos, en nuestro propio nombre y en nombre de nuestro alumno, a ejercer cualquier reclamo, demanda, causa, acción o causa de acción (ya sea en virtud del derecho común o de una disposición constitucional o legal) que pudiera corresponder a cualquiera de nosotros en contra de NPS, sus funcionarios, empleados, agentes o voluntarios en relación con las acciones y el uso mencionados anteriormente.

Nombre del alumno: _____

Padre/tutor: _____

Fecha: _____ **Escuela:** _____



Procedimiento de uso aceptable (AUP)

Las Escuelas Públicas de Norfolk (NPS) brindan una amplia gama de sistemas de información computarizados, incluidos recursos de Internet, para los alumnos y el personal. Las NPS creen enfáticamente en el valor educativo de dichos sistemas de información computarizados y reconocen su potencial para el respaldo de nuestro plan de estudios y objetivos de aprendizaje del alumno.

La Junta de las Escuelas Públicas de Norfolk adopta esta Política de Uso Aceptable, en la que se indican los usos, la ética y el protocolo aplicables en relación con la red informática de la Junta Escolar.

Los empleados y los alumnos de la Junta Escolar no usarán los equipos informáticos ni los servicios de comunicaciones de la división para enviar, recibir, ver, descargar o subir material inadecuado o ilegal a través de Internet y la red mundial.

- A. El superintendente o la persona designada seleccionarán y manejarán tecnología que proteja, filtre o bloquee el acceso a través de las computadoras de la división escolar a representaciones visuales que sean las siguientes:
 - a. Pornografía infantil, según lo dispuesto en el Código de Virginia, § 18.2-374.1:1, o según lo definido en el título 18 del U.S.C., § 2256.
 - b. Obscenidades, según lo definido en el Código de Virginia, § 18.2-372, o en el título 18 del U.S.C., § 1460.
 - c. Material que las Escuelas Públicas de Norfolk consideren perjudicial para los jóvenes, según lo definido en el Código de Virginia, § 18.2-390; material que sea perjudicial para los menores de edad, según lo definido en el título 47 del U.S.C., § 254(h)(7)(G); y material que sea de otro modo inadecuado para los menores de edad.
- B. La medida de protección por tecnología se utilizará y exigirá durante el uso de las computadoras de la división por parte de los usuarios.
- C. La administración escolar supervisará las actividades en línea de los usuarios.
- D. El superintendente o la persona designada seleccionarán y manejarán tecnología, y tomarán las medidas administrativas necesarias para proteger la seguridad de los usuarios cuando usen correos electrónicos, salas de chat y otras formas de comunicaciones electrónicas directas.
- E. Los usuarios no obtendrán acceso no autorizado mientras están en línea, lo que incluye la “piratería” y otras actividades ilegales.
- F. La Junta Escolar, sus empleados, agentes y alumnos no divulgarán, usarán ni difundirán información de identificación personal relacionada con los usuarios.
- G. El superintendente o la persona designada se asegurarán de que las Escuelas Públicas de Norfolk incluyan un componente sobre la seguridad en Internet para los alumnos que se integre al programa de enseñanza de la división. El programa incluye el uso apropiado de sitios web de redes sociales y la concientización y respuesta en relación con el hostigamiento cibernético. (Consulte la Política de Medios de Comunicación Social, GAZA).

Las NPS permiten a los usuarios acceder a sistemas de información electrónicos mientras los protegen contra peligros potenciales al filtrar los sitios censurables. Los alumnos y el personal tienen permitido acceder a los recursos de Internet a sabiendas de que algunos materiales pueden ser imprecisos u objetables. Queda prohibido el uso de recursos inadecuados. Las NPS no avalan y no se hacen responsables por el contenido asociado con vínculos fuera de la red de las NPS. Las personas que usan los sistemas de información electrónicos de las NPS están sujetas a la supervisión del personal del distrito.

Todo el uso de sistemas informáticos de la división debe (1) respaldar la educación o la investigación, o (2) realizarse para asuntos legítimos de la escuela. Este recurso, como cualquier otro recurso público, requiere que todos aquellos que tengan el privilegio de utilizarlo sean responsables. Junto con los derechos vienen responsabilidades; todos los usuarios de sistemas de información electrónicos son responsables de obedecer las reglas y las políticas en todo momento. Los usuarios son responsables a nivel personal por todas las actividades vinculadas con su identificación de usuario y contraseña. Cualquier actividad fuera del campus que provoque un riesgo de interrupción en el campus está sujeta a medidas disciplinarias escolares. Las NPS se reservan el derecho de bloquear las descargas de extensiones de archivos específicas o de sitios específicos. Las NPS brindan acceso igualitario y fomentan el uso de sistemas de información electrónicos, siempre que sea posible y adecuado, para respaldar el programa educativo.

- Todos los usuarios son responsables de asegurar que cualquier divulgación de información cumple con los estatutos y reglamentos estatales y federales aplicables, entre otros, la Ley de Derechos de la Familia sobre la Educación y Privacidad (FERPA).
- Todos los usuarios autorizados a acceder a la información privilegiada deben comprender y aceptar todas las responsabilidades de trabajar con datos confidenciales. Las responsabilidades de la protección de la privacidad y confidencialidad de los datos comprenden lo siguiente:
 - Almacenar y proteger correctamente datos confidenciales en medios seguros aprobados por las NPS.
 - No tergiversar ni manipular/alterar datos.
 - No divulgar información a cualquier persona u organización sin la debida autorización.
- No se permitirá la publicación de fotografías identificables de alumnos o miembros del personal docente y de administración tomadas con tecnología de las NPS en Internet ni su uso en medios escritos, sin el correspondiente consentimiento por escrito. Las fotografías son propiedad de las Escuelas Públicas de Norfolk y se utilizarán solamente con fines educativos. Se prohíbe tomar fotografías de alumnos sin el permiso de los padres.

El incumplimiento por parte de los alumnos o de los miembros del personal de los términos de esta política puede provocar la pérdida de los privilegios de redes informáticas de las Escuelas Públicas de Norfolk, medidas disciplinarias o las acciones legales correspondientes.

Adoptado el 1.º de julio de 2015. Referencia legal: Código de Virginia, § 22.1-70.s. Políticas de uso de Internet aceptables para escuelas públicas y privadas.

El uso de los sistemas de información electrónicos brindado por las Escuelas Públicas de Norfolk supone la aceptación de los estándares y las políticas dispuestos en el presente documento. Todos los usuarios deben leer esta política y firmar la declaración de aceptación antes de usar tales sistemas. Este Procedimiento de uso aceptable (AUP) cumple con las reglas y regulaciones de telecomunicaciones estatales y nacionales.

Copia para el empleado

© 2015 Departamento de Tecnología de la Información, Escuelas Públicas de Norfolk

Procedimiento de uso aceptable (AUP)

Procedimiento de uso aceptable para los sistemas de información electrónicos

Padre/tutor (para todos los alumnos menores de 18 años de edad)

He leído el Procedimiento de uso aceptable de las Escuelas Públicas de Norfolk. Comprendo que el acceso se usará con fines educativos aprobados. También comprendo que las Escuelas Públicas de Norfolk harán todos los intentos razonables para asegurarse de que mi hijo no acceda a materiales controversiales o inadecuados.

Doy mi permiso para que mi hijo acceda a los sistemas de información electrónicos durante el período en que se encuentre inscrito en las NPS. Comprendo que puedo negar el permiso para que mi hijo use los sistemas de información electrónicos enviando una carta de justificación al director de la escuela de mi hijo. Certifico que la información mencionada en este formulario es correcta.

Nombre del padre o tutor _____
(En letra de imprenta) Apellido Nombre Segundo nombre Sufijo

Firma _____

Fecha _____
Mes Día Año

Alumno/personal

He leído el Procedimiento de uso aceptable de las Escuelas Públicas de Norfolk. Comprendo que el acceso se usará con fines educativos aprobados. Comprendo y obedeceré el Procedimiento de uso aceptable de las Escuelas Públicas de Norfolk. Acepto cumplir con las políticas de buena conducta según lo establecido en el presente documento. Cualquier incumplimiento de esta política provocará la suspensión de los privilegios de acceso y puede ser motivo de medidas disciplinarias o legales.

¿Trabaja en las NPS? _____
Sí No

Nombre del alumno/miembro del personal _____
(En letra de imprenta) Apellido Nombre Segundo nombre Sufijo

Firma _____

Puesto de trabajo _____
(Solo miembros del personal) (Especifique, p. ej., maestro de Biología, maestro de 1.º grado, etc.)

Departamento/escuela _____

Fecha _____
Mes Día Año

Para uso administrativo únicamente (para información nueva o modificada del empleado)

El empleado ha leído y firmado el procedimiento (AUP) de las NPS que rigen la seguridad de los sistemas electrónicos y los datos de las NPS. Indique cuáles son los sistemas de información a los que necesita acceso el empleado.

_____ Cuenta nueva

Miembros del cuerpo docente o del personal que son nuevos en la escuela o el departamento y necesitan acceso a la red. Marque todas las opciones que correspondan:

_____ Red _____ Correo electrónico _____ Synergy

* Las solicitudes para cuentas de Munis y Ultimate Data System requieren el uso de formularios independientes.

Procedimiento de uso aceptable (AUP)



Autoridad de aprobación

Este formulario debe ser completado y firmado por el director, el director de Administración Central o el jefe de departamento (incluidos los jefes del Departamento de Policía de Norfolk y del Departamento del Tribunal Juvenil).

Nombre del administrador _____
(En letra de imprenta) Apellido Nombre Segundo nombre Sufijo

Título de administrador _____

Firma de autorización _____

Se dejó en blanco intencionalmente

2022-2023

Información sobre CONMOCIONES CEREBRALES DURANTE ACTIVIDADES DEPORTIVAS

Hoja para padres o tutores

Padres o tutores de atletas: a fin de ayudar a proteger a los alumnos deportistas de las Escuelas Públicas de Norfolk, la Asamblea General de Virginia, en conformidad con el proyecto de ley del Senado 652 (Conmociones cerebrales en alumnos deportistas), exige que todos los alumnos deportistas, los padres y los entrenadores cumplan con la Política sobre conmociones cerebrales de las Escuelas Públicas de Norfolk. *Lea y firme esta hoja informativa y devuélvala al director deportivo de su escuela antes de la participación del alumno en cualquier actividad deportiva patrocinada por la escuela.* Se debe revisar y firmar este formulario todos los años.

¿Qué es una conmoción cerebral?

Una conmoción cerebral es una lesión cerebral, también conocida como lesión cerebral traumática (traumatic brain injury, TBI). Una conmoción cerebral se caracteriza por la aparición de un deterioro del funcionamiento cognitivo o físico, y es causada por un golpe en la cabeza, la cara o el cuello, o un golpe en el cuerpo que provoca una sacudida repentina de la cabeza (por ejemplo: una cabeza con golpea en el suelo). Una conmoción cerebral puede ocurrir con o sin pérdida del conocimiento, y su manejo adecuado es esencial para la seguridad inmediata de la persona lesionada y las consecuencias a largo plazo. Una conmoción cerebral repetida que ocurre antes de que el cerebro se recupere de la primera puede retrasar la recuperación o aumentar la probabilidad de tener problemas a largo plazo. En casos raros, la conmoción cerebral repetida puede resultar en un edema (inflamación del cerebro), daño cerebral permanente e incluso la muerte.

¿Cuáles son las señales y los síntomas de una conmoción cerebral?

Las señales observadas en una persona por compañeros de equipo, entrenadores, padres o tutores incluyen:

- | | |
|---|--|
| 1. Parece aturdido o confundido. | 5. Exhibe una pérdida del equilibrio o la coordinación y se mueve con torpeza. |
| 2. Las asignaciones y los puestos le generan confusión. | 6. Muestra cambios de humor, comportamiento o personalidad. |
| 3. Se olvida las instrucciones y responde a las preguntas de forma lenta o imprecisa. | 7. No puede recordar los sucesos antes del golpe o la caída. |
| 4. No está seguro del juego, el puntaje o el oponente. | 8. No puede recordar los sucesos después del golpe o la caída. |

Los síntomas informados por el deportista pueden incluir uno o más de los siguientes:

- | | |
|---|--|
| 1. Dolor de cabeza o "presión" en la cabeza. | 6. Dificultad para concentrarse, con la memoria a corto plazo o confusión. |
| 2. Náuseas/vómitos. | 7. Visión doble o cambios en la visión. |
| 3. Problemas de equilibrio o mareos. | 8. Irritabilidad. |
| 4. Sensibilidad a la luz o a los sonidos/ruido. | 9. Simplemente "no se siente bien" o "se siente mal". |
| 5. Sentirse lento, confundido o atontado. | |

¿Cómo puede ayudar a su hijo a prevenir una conmoción cerebral?

Cada deporte es diferente, pero hay pasos que su hijo puede tomar para protegerse de una conmoción cerebral:

- Seguir las reglas del entrenador respecto de la seguridad y las reglas del deporte.
- Practicar el buen espíritu deportivo en todo momento.
- Usar adecuadamente el equipo de protección adecuado que se requiere para la actividad deportiva respectiva.
- Conocer los signos y síntomas de una conmoción cerebral.

¿Cómo puede afectar una conmoción cerebral a mi hijo en el aula?

Una conmoción cerebral puede provocar alteraciones cognitivas, además de síntomas físicos. Mientras se recupera de una conmoción cerebral, el rendimiento académico de un estudiante-atleta o su capacidad para tolerar un entorno académico pueden verse afectados. Para facilitar la recuperación, un proveedor de atención médica autorizado puede realizar ajustes académicos temporales o adaptaciones.

Efectos de la conmoción cerebral que pueden ser observados por un maestro o en el aula:

1. Dificultad para tolerar el ambiente escolar/cafetería/pasillos.	6. Cambios en el desempeño académico.
2. Dificultad para concentrarse.	7. Problemas para rendir exámenes.
3. Dificultad para recordar.	8. "Soñar despierto".
4. Quedarse dormido.	9. Menor interacción en la clase o con sus compañeros de clase.
5. Acostar la cabeza sobre el escritorio.	

¿Qué debe hacer si cree que su hijo tiene una conmoción cerebral?

1. Busque atención médica de inmediato. Un profesional de la salud autorizado podrá decidir qué tan grave es la conmoción cerebral y cuándo es seguro que su hijo vuelva a practicar deportes.
2. Mantenga a su hijo alejado de las actividades deportivas. Las conmociones cerebrales tardan en sanar. No deje que su hijo vuelva a jugar hasta que un profesional de la salud con licencia correspondiente dé la autorización para que retorne. Los niños que vuelven a jugar demasiado pronto, mientras el cerebro aún se está recuperando, corren mayor riesgo de sufrir una segunda conmoción cerebral. Las segundas conmociones cerebrales o las posteriores pueden ser muy graves. Esto puede llevar a una recuperación prolongada o incluso a una inflamación cerebral severa (síndrome del segundo impacto) con consecuencias devastadoras e incluso mortales.
3. Informe al entrenador de su hijo sobre cualquier conmoción cerebral reciente. Se debe notificar al personal de la escuela si su hijo tuvo una conmoción cerebral reciente en cualquier deporte. Es posible que el entrenador de su hijo no sepa acerca de una conmoción cerebral que su hijo padeció en otro deporte o actividad a menos que usted se lo informe.

Breve descripción general de la Política sobre conmociones cerebrales de las Escuelas Públicas de Norfolk

Un alumno deportista que sufre una conmoción cerebral debe completar todo lo siguiente antes de volver a participar en los deportes en las NPS:

1. Regresar a la participación plena en las actividades académicas, sin adaptaciones/ajustes
2. Protocolo de retorno al juego graduado de seis etapas
3. Haber sido examinado y dado de alta por un médico capacitado en el manejo de conmociones cerebrales
4. Recibir la autorización final del entrenador deportivo de la escuela

Al firmar este documento, afirmo que he revisado las señales y los síntomas de una conmoción cerebral, acepto informar una conmoción cerebral y acepto seguir la Política sobre conmociones cerebrales de las NPS (versión completa disponible para ver en el Manual del alumno).

Nombre en letra de imprenta: Padre o tutor Firma de los padres o tutores Fecha

Nombre en letra de imprenta: Deportista Firma del deportista Fecha

***RECORDAR: No lo escondas. Repórtalo. Tómate tu tiempo para recuperarte.
¡Es mejor perderse un juego que toda la temporada!***

FORMULARIO DE PARTICIPACIÓN DEPORTIVA/CONSENTIMIENTO DE LOS PADRES/EXAMEN FÍSICO

Se requiere un formulario firmado por separado cada año escolar, desde el **1.º DE MAYO** del año en curso hasta el **30 DE JUNIO** del año siguiente.

Para el año escolar _____

PARTE I: PARTICIPACIÓN DEPORTIVA
(Para ser completado y firmado por el alumno)

Hombre _____

Mujer _____

EN LETRA DE IMPRENTA CLARA

Nombre _____ N.º de identificación del alumno _____
(Apellido) (Nombre) (Inicial del segundo nombre)

Dirección particular _____

Ciudad/código postal _____

Dirección particular de los padres _____

Ciudad/código postal _____

Fecha de nacimiento _____ Lugar de nacimiento _____

Este es mi _____ semestre en la escuela secundaria _____ y mi _____ semestre desde que ingresé al noveno grado. El semestre

anterior asistí a la escuela _____ y aprobé _____ materias con créditos y este semestre asisto a _____ materias con créditos. Leí las reglas de elegibilidad individual condensadas de Virginia High School League que figuran a continuación, y considero que soy elegible para representar a mi escuela secundaria en deportes.

REGLAS DE ELEGIBILIDAD INDIVIDUAL

A fin de ser elegible para representar a su escuela en una competencia deportiva intercolegial de VHSL, usted:

- Debe ser un alumno regular de buena fe y con buenos antecedentes en la escuela a la que representa.
- Debe estar inscrito en los últimos cuatro años de la escuela secundaria. (Los alumnos de octavo grado pueden ser elegibles para formar parte del equipo junior).
- Debe haberse inscrito en una fecha que no supere el día quince del semestre actual.
- Durante el primer semestre, debe estar inscrito en no menos de cinco materias, o su equivalente, ofrecidas para obtener créditos y que pueden usarse para la graduación, y debe haber aprobado cinco materias, o su equivalente, ofrecidas para recibir créditos y que pueden usarse para la graduación durante el año inmediatamente anterior o el semestre inmediatamente anterior en el caso de las escuelas que certifican créditos por semestre. (Comuníquese con el director para consultar los requisitos de equivalencias). **No puede repetir cursos por los cuales se han otorgado créditos previamente con fines de elegibilidad.**
- Durante el segundo semestre debe estar inscrito en no menos de cinco materias, o su equivalente, ofrecidas para obtener créditos y que pueden usarse para la graduación, y debe haber aprobado cinco materias, o su equivalente, ofrecidas para obtener créditos y que pueden usarse para la graduación durante el semestre inmediatamente anterior. (Comuníquese con el director para consultar los requisitos de equivalencias).
- Debe presentarse a todas las competencias de VHSL durante 365 días calendario consecutivos luego de un cambio de escuela, a menos que dicho cambio se haya correspondido con la mudanza de la familia. (Comuníquese con el director para consultar las excepciones).
- No debe haber cumplido diecinueve años el 1.º de agosto, o antes, del año escolar actual.
- No debe, luego de haber ingresado al noveno grado por primera vez, estar inscrito o ser elegible para la inscripción en la escuela secundaria por más de ocho semestres consecutivos.
- Antes de participar de alguna manera (incluidas las prácticas o pruebas como miembro de cualquier equipo deportivo o de animación de la escuela), debe haber enviado al director un formulario de participación deportiva/consentimiento de los padres/examen físico completamente relleno y debidamente firmado, mediante el cual se declare que usted ha sido examinado durante el año escolar y se encuentra apto físicamente para participar en competencias, y que sus padres dan su consentimiento para dicha participación.
- No debe infringir las reglas de equipos universitarios, de All Star, premios o aficionados de la VHSL. (Comuníquese con el director para consultar sobre el equipo de animación).

La elegibilidad para participar en deportes intercolegiales es un privilegio que se gana al cumplir con todos los estándares mínimos mencionados anteriormente y todos los otros estándares establecidos por su Liga, el distrito y la escuela. Si tiene alguna pregunta relacionada con su elegibilidad o tiene dudas sobre el efecto que puede provocar una actividad en su elegibilidad, **comuníquese con su director, que conoce las diversas interpretaciones y excepciones dispuestas en las reglas de la Liga.** Cumplir con el objetivo y el espíritu de los estándares de la Liga evitará que usted, su equipo y su comunidad reciban sanciones. Además, doy mi consentimiento y aprobación para que mi foto y mi nombre se imprimen en cualquier programa deportivo, publicación o video de la escuela secundaria o de VHSL.

LAS DIVISIONES ESCOLARES LOCALES Y LOS DISTRITOS DE VHSL PUEDEN EXIGIR MÁS ESTÁNDARES ADEMÁS DE LOS MENCIONADOS ANTERIORMENTE.

Firma del alumno: _____ Fecha: _____

BRINDAR INFORMACIÓN FALSA TENDRÁ COMO RESULTADO LA INELEGIBILIDAD DURANTE UN AÑO.

El examen físico previo a la participación no reemplaza el examen anual llevado a cabo por el médico de atención primaria del alumno.

PARTE II: HISTORIAL MÉDICO (explique las respuestas afirmativas* a continuación)

Este formulario debe completarse y firmarse antes del examen físico para que el profesional que realiza el examen lo revise. Explique las respuestas afirmativas a continuación con el número de pregunta. Marque con un círculo las

HISTORIAL MÉDICO GENERAL		SÍ	NO	PREGUNTAS SOBRE TEMAS MÉDICOS		SÍ	NO
1. ¿Tiene alguna inquietud que quisiera consultar con su proveedor?	<input type="checkbox"/>	<input type="checkbox"/>		24. ¿Tuvo mononucleosis durante el último mes?	<input type="checkbox"/>	<input type="checkbox"/>	
2. ¿Alguna vez un proveedor rechazó o restringió su participación en deportes por algún motivo?	<input type="checkbox"/>	<input type="checkbox"/>		25. ¿Le falta un riñón, ojo, testículo, bazo u otro órgano interno?	<input type="checkbox"/>	<input type="checkbox"/>	
3. ¿Tiene alguna afección médica en curso? Si es así, identifique cuáles: <input type="checkbox"/> Asma <input type="checkbox"/> Anemia <input type="checkbox"/> Diabetes <input type="checkbox"/> Infecciones <input type="checkbox"/> Otro:	<input type="checkbox"/>	<input type="checkbox"/>		26. ¿Siente dolor en la ingle o testículo, o tiene una protuberancia o hernia dolorosa en el área de la ingle?	<input type="checkbox"/>	<input type="checkbox"/>	
4. ¿Actualmente toma algún medicamento o suplemento diariamente?	<input type="checkbox"/>	<input type="checkbox"/>		27. ¿Alguna vez se ha enfermado mientras hacía ejercicio en el	<input type="checkbox"/>	<input type="checkbox"/>	
5. ¿Tiene alergia a algún medicamento?	<input type="checkbox"/>	<input type="checkbox"/>		28. Cuando hace ejercicio en entornos calurosos, ¿tiene calambres intensos en los músculos?	<input type="checkbox"/>	<input type="checkbox"/>	
6. ¿Tiene erupciones cutáneas recurrentes o erupciones cutáneas que aparecen y desaparecen, incluido herpes o Staphylococcus aureus resistente a la meticilina (MRSA)?	<input type="checkbox"/>	<input type="checkbox"/>		29. ¿Tiene dolores de cabeza cuando hace ejercicio?	<input type="checkbox"/>	<input type="checkbox"/>	
7. ¿Alguna vez estuvo internado en un hospital? Si la respuesta es afirmativa, ¿por qué? _____	<input type="checkbox"/>	<input type="checkbox"/>		30. ¿Alguna vez sintió entumecimiento, hormigueo o debilidad en los brazos o en las piernas, o no pudo mover los brazos o las piernas <u>DESPUÉS</u> de haberse golpeado o caído?	<input type="checkbox"/>	<input type="checkbox"/>	
8. ¿Alguna vez se sometió a una cirugía?	<input type="checkbox"/>	<input type="checkbox"/>		31. ¿Tiene usted o alguien de su familia el rasgo o la enfermedad de células falciformes?	<input type="checkbox"/>	<input type="checkbox"/>	
PREGUNTAS SOBRE SU SALUD CARDÍACA			SÍ	NO	32. ¿Tuvo algún otro trastorno de la sangre?	<input type="checkbox"/>	<input type="checkbox"/>
9. ¿Alguna vez se desmayó o casi se desmaya DURANTE el ejercicio o <u>DESPUÉS</u> de él?	<input type="checkbox"/>	<input type="checkbox"/>		33. ¿Ha tenido una conmoción cerebral o una lesión en la cabeza que le haya causado confusión, un dolor de cabeza prolongado	<input type="checkbox"/>	<input type="checkbox"/>	
10. ¿Alguna vez sintió incomodidad, tensión, dolor o presión en el pecho durante el ejercicio?	<input type="checkbox"/>	<input type="checkbox"/>		34. ¿Tuvo o tiene problemas en los ojos o de visión?	<input type="checkbox"/>	<input type="checkbox"/>	
11. ¿Tu corazón se acelera, se agita en el pecho u omite latidos (latidos irregulares) durante el ejercicio?	<input type="checkbox"/>	<input type="checkbox"/>		35. ¿Usa anteojos o lentes de contacto?	<input type="checkbox"/>	<input type="checkbox"/>	
12. ¿Alguna vez un médico le solicitó someterse a una prueba cardíaca? Por ejemplo, electrocardiografía o ecocardiografía.	<input type="checkbox"/>	<input type="checkbox"/>		36. ¿Usa lentes y accesorios de protección, como gafas o un	<input type="checkbox"/>	<input type="checkbox"/>	
13. Indique si un médico alguna vez le ha informado que tiene uno de los siguientes problemas cardíacos: <input type="checkbox"/> Presión arterial alta <input type="checkbox"/> Soplo cardíaco <input type="checkbox"/> Colesterol alto <input type="checkbox"/> Infección cardíaca <input type="checkbox"/> Enfermedad de Kawasaki <input type="checkbox"/> Otro __	<input type="checkbox"/>	<input type="checkbox"/>		37. ¿Le preocupa su peso?	<input type="checkbox"/>	<input type="checkbox"/>	
				38. ¿Ha intentado subir o bajar de peso, o alguien le ha recomendado que lo haga?	<input type="checkbox"/>	<input type="checkbox"/>	
				39. ¿Limita o controla cuidadosamente lo que come?	<input type="checkbox"/>	<input type="checkbox"/>	
				40. ¿Alguna vez tuvo un desorden alimenticio?	<input type="checkbox"/>	<input type="checkbox"/>	
				41. ¿Sigue una dieta especial o evita ciertos tipos de alimentos o grupos de alimentos?	<input type="checkbox"/>	<input type="checkbox"/>	
				42. ¿Tiene alergias a los alimentos o a las picaduras de insectos?	<input type="checkbox"/>	<input type="checkbox"/>	
				43. ¿Alguna vez tuvo un diagnóstico de COVID-19? Fecha: _____	<input type="checkbox"/>	<input type="checkbox"/>	
				44. ¿Cuál es la fecha de su última vacuna Tdap o Td (tétanos)? (Haga un círculo en el tipo) Fecha: _____	<input type="checkbox"/>	<input type="checkbox"/>	
14. ¿Se siente mareado o con más falta de aliento que sus compañeros durante el ejercicio?	<input type="checkbox"/>	<input type="checkbox"/>		MUJERES		SÍ	NO
15. ¿Alguna vez tuvo convulsiones?	<input type="checkbox"/>	<input type="checkbox"/>		45. ¿Ya tuvo un período menstrual?	<input type="checkbox"/>	<input type="checkbox"/>	
PREGUNTAS SOBRE LA SALUD CARDÍACA DE SU FAMILIA			SÍ	NO	46. Indique la edad en la que tuvo su primer período menstrual: _____		
16. ¿Algún familiar tiene problemas cardíacos?	<input type="checkbox"/>	<input type="checkbox"/>		47. Cantidad de periodos en los últimos 12 meses: _____			
17. ¿Alguno de sus familiares o parientes murió a causa de problemas cardíacos o tuvo una muerte súbita antes de los 35 años (lo que incluye ahogamiento o un accidente	<input type="checkbox"/>	<input type="checkbox"/>		48. ¿Cuándo fue su período menstrual más reciente? _____			
18. ¿Alguien en su familia tiene un problema cardíaco genético como miocardiopatía hipertrófica (MCH), síndrome de Marfan, miocardiopatía arritmogénica del ventrículo derecho (ARVC), síndrome de QT largo (LQTS), síndrome de QT corto (SQTS), síndrome de Brugada o taquicardia ventricular polimórfica catecolaminérgica (CPVT)?	<input type="checkbox"/>	<input type="checkbox"/>		EXPLIQUE LAS RESPUESTAS AFIRMATIVAS A			
				N.º >>			
				N.º >>			
				N.º >>			
				N.º >>			
19. ¿Algún familiar tuvo un marcapasos o un desfibrilador implantado antes de cumplir los 35 años?	<input type="checkbox"/>	<input type="checkbox"/>		N.º >>			
PREGUNTAS SOBRE LOS HUESOS Y LAS			SÍ	NO			
20. ¿Alguna vez sufrió una fractura por estrés o una lesión en un hueso, un músculo, un ligamento, una articulación o un tendón que causó que se perdiera una práctica o un juego?	<input type="checkbox"/>	<input type="checkbox"/>		N.º >>			
21. ¿Tiene actualmente una lesión en un hueso, en un músculo o en una articulación que le moleste?	<input type="checkbox"/>	<input type="checkbox"/>		N.º >>			
PREGUNTAS SOBRE			SÍ	NO	Enumere los medicamentos y suplementos nutricionales que toma actualmente aquí:		
22. ¿Tose, resopla o tiene dificultad para respirar durante o después de hacer ejercicio?	<input type="checkbox"/>	<input type="checkbox"/>					
23. ¿Tiene asma o usa medicamentos para el asma (inhalador, nebulizador)?	<input type="checkbox"/>	<input type="checkbox"/>					

Firma del padre o tutor: _____ Fecha: _____ Firma del deportista: _____

PARTE III: EXAMEN FÍSICO

(El formulario de examen físico se requiere cada año escolar después del 1.º de mayo del año escolar anterior hasta el 30 de junio del año escolar actual)**

NOMBRE _____ FECHA DE NACIMIENTO _____ ESCUELA _____

Altura	Peso	<input type="checkbox"/> Hombre	<input type="checkbox"/> Mujer
PA /	Pulso en reposo	Visión D 20/	I 20/
		Corregido <input type="checkbox"/> Sí	<input type="checkbox"/> No

ASPECTOS MÉDICOS	NORMAL	HALLAZGOS ANORMALES
Aspecto (estigmas de Marfan: cifoescoliosis, paladar arqueado alto, pectus excavatum, aracnodactilia, hiperlaxitud, miopía, prolapso de la válvula mitral e insuficiencia aórtica)		
Ojos/oídos/nariz/garganta (pupilas iguales, audición)		
Ganglios linfáticos		
Corazón (soplos: auscultación en bipedestación, posición supina, +/- Valsalva)		
Pulsaciones		
Pulmones		
Abdomen		
Piel (virus del herpes simple, lesiones sugestivas de MRSA o tinea corporis)		
Neurológico		
ASPECTOS MUSCULOESQUELÉTICOS	NORMAL	HALLAZGOS ANORMALES
Cuello		
Espalda		
Hombros/brazos		
Codo/antebrazo		
Muñeca/mano/dedo		
Cintura/cadera		
Rodilla		
Pierna/tobillo		
Pie/dedos del pie		
Funcional (es decir, sentadillas con dos piernas, sentadillas con una sola pierna, prueba de caída de caja o prueba de caída de escalón)		
Medicamentos para emergencias requeridos en el sitio: <input type="checkbox"/> Inhalador <input type="checkbox"/> Epinefrina <input type="checkbox"/> Glucagón <input type="checkbox"/> Otro:		
COMENTARIOS:		

He revisado los datos anteriores y su formulario de historia médica, y hago las siguientes recomendaciones para su participación en los deportes:

- MÉDICAMENTE ELEGIBLE PARA TODOS LOS DEPORTES SIN RESTRICCIÓN
- MÉDICAMENTE ELEGIBLE PARA TODOS LOS DEPORTES SIN RESTRICCIÓN CON RECOMENDACIÓN DE EVALUACIÓN O TRATAMIENTO ADICIONAL DE: _____
- MEDICAMENTO ELEGIBLE SOLO PARA LOS SIGUIENTES DEPORTES: _____
 Motivo: _____
- MÉDICAMENTE NO ELEGIBLE. EVALUACIÓN ADICIONAL PENDIENTE DE: _____
- MÉDICAMENTE NO ELEGIBLE PARA NINGÚN DEPORTE

Mediante esta firma, declaro que he examinado al alumno mencionado anteriormente y he completado este examen físico previo a su participación, que incluye una revisión de la Parte II: Historial médico.

→ FIRMA DEL PROFESIONAL: _____ (MD, DO, NP o PA) + FECHA **: _____

NOMBRE Y TÍTULO DEL EXAMINADOR (EN LETRA DE IMPRENTA): _____ NÚMERO TELEFÓNICO: _____

_____ DIRECCIÓN: _____ CIUDAD: _____

_____ ESTADO: _____ CÓDIGO POSTAL: _____

+ Solo se aceptarán las firmas de un médico (MD), un osteópata (DO), un enfermero certificado (NP) o un asistente de un médico (PA) con licencia para ejercer en los Estados Unidos.

PARTE IV: RECONOCIMIENTO DE RIESGOS Y DECLARACIÓN DE SEGURO

(Debe ser completado por el padre o el tutor)

Doy permiso para que _____ (nombre del niño/pupilo) participe en cualquiera de los siguientes deportes que NO están tachados: béisbol, básquetbol, animación, campo traviesa, hockey sobre pasto, fútbol americano, golf, ejercicios gimnásticos, lacrosse, fútbol, sóftbol, natación/clavados, tenis, pista, vóleibol, lucha, otro (identifique los deportes). _____

Revisé las reglas de elegibilidad individual y soy consciente de que la participación en deportes implica riesgos de lesiones a mi hijo/pupilo. Comprendo que el grado de peligro y la gravedad del riesgo varían significativamente según el deporte, y que los deportes de contacto implican un riesgo mayor. Tuve la oportunidad de comprender el riesgo inherente de los deportes a través de reuniones, cuadernillos escritos u otros medios. El alumno tiene seguro médico o contra accidentes para alumnos disponible a través de la escuela (sí_no_); tiene cobertura de seguro para la participación en deportes a través de la escuela (sí_no_); está asegurado a través de nuestra póliza familiar con:

Nombre de la empresa de seguro médico: _____

Número de póliza: _____ Nombre del titular de la póliza: _____

Sé que la participación en deportes incluirá viajes con el equipo. Reconozco y acepto los riesgos inherentes del deporte y de los viajes involucrados y, a sabiendas de esto, doy mi permiso a mi hijo/pupilo para que participe en el deporte y viaje con el equipo.

Mediante esta firma, por el presente doy mi consentimiento para permitir a los médicos y a otros proveedores de atención médica seleccionados por mí o la escuela a realizar un examen previo a la participación de mi hijo y brindarle tratamiento por cualquier lesión o afección resultante de la participación en deportes o actividades de su escuela durante el año escolar cubierto por este formulario. También brindo mi consentimiento para permitir que dicho médico o proveedores de atención médica compartan la información adecuada en relación con mi hijo que sea relevante para su participación en deportes y actividades con entrenadores y otros miembros del personal, según sea necesario.

Además, doy mi consentimiento y aprobación para que la foto y el nombre del alumno nombrado anteriormente se impriman en cualquier programa deportivo, publicación o video de la escuela secundaria o de VHSL.

Para acceder a un seguro de salud integral de bajo costo y de calidad a través de FAMIS para su hijo, comuníquese con Cover Virginia en www.coverva.org o llamando al 855-242-8282.

PARTE V: FORMULARIO DE PERMISO PARA EMERGENCIAS*

(Debe ser completado y firmado por el padre o el tutor)

NOMBRE DEL ALUMNO: _____ GRADO: _____ EDAD: _____ FECHA DE NACIMIENTO: _____

ESCUELA SECUNDARIA: _____ CIUDAD: _____

Enumere los problemas de salud importantes que podrían ser relevantes para el médico que evalúe a su hijo **en caso de que se produzca una emergencia**:

INDIQUE LAS ALERGIAS A MEDICAMENTOS, ETC.: _____

¿SE LE RECETÓ ACTUALMENTE AL ALUMNO UN INHALADOR O UN INYECTOR DE EPINEFRINA? _____

INDIQUE LOS MEDICAMENTOS DE EMERGENCIA: _____

¿TOMA EL ALUMNO OTRO MEDICAMENTO ACTUALMENTE? _____ SI ES ASÍ, ¿CUÁL? _____

¿USA EL ALUMNO LENTES DE CONTACTO? _____ FECHA DE LA ÚLTIMA VACUNA Tdap O Td (tétanos): _____

AUTORIZACIÓN EN CASO DE EMERGENCIA: En caso de que no se puedan contactar conmigo durante una emergencia, por el presente doy mi permiso a los médicos elegidos por los entrenadores y el personal de la escuela secundaria _____ a internar, brindar el tratamiento adecuado u ordenar inyecciones, anestesia o cirugía para la persona nombrada anteriormente.

NÚMERO TELEFÓNICO DE CONTACTO DIURNO (DÓNDE PODEMOS PONERNOS EN CONTACTO CON USTED EN CASO DE EMERGENCIA): _____

_____ NÚMERO TELEFÓNICO DE CONTACTO NOCTURNO (DÓNDE

PODEMOS PONERNOS EN CONTACTO CON USTED EN CASO DE EMERGENCIA): _____ NÚMEROS DE TELÉFONO CELULAR: _____

FIRMA DEL PADRE O TUTOR: _____ **FECHA:** _____

RELACIÓN CON EL ALUMNO: _____

* El formulario de permiso para casos de emergencia puede reproducirse para viajar con los equipos correspondientes y se acepta para el tratamiento de emergencia, si es necesario.

CERTIFICO QUE TODA LA INFORMACIÓN ANTERIOR ES CORRECTA. _____

Firma del padre o tutor

El examen físico previo a la participación no reemplaza el examen anual llevado a cabo por el médico de atención primaria del alumno.

Escuelas Públicas de Norfolk

LIGA DEPORTIVA DE LA ESCUELA MEDIA

FORMULARIO DE PARTICIPACIÓN DEPORTIVA/CONSENTIMIENTO DE LOS PADRES/EXAMEN FÍSICO

(Se requiere un examen por separado y una certificación cada año escolar, desde el 1.º de mayo del año en curso hasta el 30 de junio del año siguiente. Se presentan en la oficina del director).

Parte I: PARTICIPACIÓN DEPORTIVA/CONSENTIMIENTO DE LOS PADRES

(Para ser completado y firmado por el padre y el deportista)

Nombre _____ Año escolar _____ Grado _____ Sexo _____

Dirección particular _____ Ciudad _____

Dirección particular del padre _____ Ciudad _____

Fecha de nacimiento _____ Lugar de nacimiento _____ Escuela donde asistió el año anterior _____

___ Estoy en 6.º grado ___ Estoy en 7.º grado ___ Estoy en 8.º grado Nombre de la escuela media: _____

Leí las Reglas de elegibilidad individual condensadas de la Liga de la escuela media de las Escuelas Públicas de Norfolk que figuran a continuación, y considero que soy elegible para representar a mi escuela media en deportes.

Fecha _____ Firma del alumno _____

Leí las Reglas de elegibilidad individual enumeradas a continuación, y doy mi consentimiento y aprobación para la participación en la escuela media del alumno nombrado anteriormente. Verifico que el historial médico del alumno nombrado anteriormente se completó con precisión antes del examen realizado por un médico. También brindo mi consentimiento y aprobación para que el alumno mencionado reciba un examen físico, según se requiere en la Parte III del certificado del médico de este formulario por parte de _____ doctor en medicina, o por cualquier médico calificado y registrado según lo recomiende la administración de la escuela del alumno mencionado.

Fecha _____ Firma del padre _____

REGLAS DE ELEGIBILIDAD INDIVIDUAL

ATENCIÓN DEPORTISTAS Y ANIMADORES:

PARA SER ELEGIBLE PARA REPRESENTAR A SU ESCUELA EN CUALQUIER COMPETENCIA INTERCOLEGIAL, USTED:

- Debe ser un alumno regular de buena fe y con buenos antecedentes en la escuela a la que representa.
- Debe haber pasado a sexto grado o haber aprobado cinco materias durante el año escolar anterior al presente.
- Debe haber aprobado al menos cinco materias durante el período de calificación anterior y actualmente debe estar asistiendo a no menos que cinco materias.
- No debe haber cumplido quince años antes del 1.º de agosto del año escolar actual.
- Debe haber estado en su escuela media actual durante todo el semestre inmediatamente anterior a aquel en el que desea participar.
 - A menos que se haya cambiado de una escuela pública o privada con el traslado correspondiente de sus padres al área en donde se encuentra su escuela actual.
 - A menos que se traslade a la escuela media que se encuentra dentro del distrito en donde sus padres viven luego de haber finalizado el más alto nivel de grado ofrecido por la escuela intermedia, la escuela media o la escuela no pública desde la cual se traslada.
 - A menos que haya sido adoptado legalmente, sea alumno extranjero de intercambio, esté bajo la supervisión de un orfanato, el Departamento de Bienestar estatal o el Departamento de Correccionales estatal, o se lo haya obligado a cambiar de residencia mediante una orden judicial.
- No debe, luego de ingresar al séptimo grado por primera vez o después de haberse inscrito por primera vez en un año escolar luego de haber aprobado cinco materias, haber participado en alguna de las actividades patrocinadas por la Liga durante más de dos años.
- Debe ser un aficionado, según lo definido por la Liga de escuelas medias de las Escuelas Públicas de Norfolk: "Un aficionado es alguien que participa en deportes por los beneficios educativos, físicos, mentales y sociales que estos ofrecen, y que considera a los deportes como un pasatiempo".
- No debe haber recibido, en reconocimiento de sus habilidades como deportista de la escuela media, ningún premio no presentado o aprobado por su escuela o por la Liga.
- No debe haber participado en ninguna competencia All Star entre equipos cuyos jugadores se hayan seleccionado de más de una escuela media.

La elegibilidad para participar en deportes intercolegiales es un privilegio que se gana al cumplir con todos los estándares mínimos mencionados anteriormente y todos los otros estándares establecidos por su Liga y la escuela. Si tiene alguna pregunta relacionada con su elegibilidad o tiene dudas sobre el efecto que puede provocar una actividad en su elegibilidad, comuníquese con su director, que conoce las diversas interpretaciones y excepciones dispuestas en las reglas de la Liga. Cumplir con el objetivo y el espíritu de los estándares de la Liga evitará que usted, su equipo y su comunidad reciban sanciones.

El examen físico previo a la participación no reemplaza el examen anual llevado a cabo por el médico de atención primaria del alumno.

PARTE II: HISTORIAL MÉDICO (explique las respuestas afirmativas* a continuación)

Este formulario debe completarse y firmarse antes del examen físico para que el profesional que realiza el examen lo revise. Explique las respuestas afirmativas a continuación con el número de pregunta. Marque con un círculo las

HISTORIAL MÉDICO GENERAL		SÍ	NO	PREGUNTAS SOBRE TEMAS MÉDICOS		SÍ	NO
1. ¿Tiene alguna inquietud que quisiera consultar con su proveedor?	<input type="checkbox"/>	<input type="checkbox"/>	24. ¿Tuvo mononucleosis durante el último mes?	<input type="checkbox"/>	<input type="checkbox"/>		
2. ¿Alguna vez un proveedor rechazó o restringió su participación en deportes por algún motivo?	<input type="checkbox"/>	<input type="checkbox"/>	25. ¿Le falta un riñón, ojo, testículo, bazo u otro órgano interno?	<input type="checkbox"/>	<input type="checkbox"/>		
3. ¿Tiene alguna afección médica en curso? Si es así, identifique cuáles: <input type="checkbox"/> Asma <input type="checkbox"/> Anemia <input type="checkbox"/> Diabetes <input type="checkbox"/> Infecciones <input type="checkbox"/> Otro: _____	<input type="checkbox"/>	<input type="checkbox"/>	26. ¿Siente dolor en la ingle o testículo, o tiene una protuberancia o hernia dolorosa	<input type="checkbox"/>	<input type="checkbox"/>		
4. ¿Actualmente toma algún medicamento o suplemento diariamente?	<input type="checkbox"/>	<input type="checkbox"/>	27. ¿Alguna vez se ha enfermado mientras hacía ejercicio en el	<input type="checkbox"/>	<input type="checkbox"/>		
5. ¿Tiene alergia a algún medicamento?	<input type="checkbox"/>	<input type="checkbox"/>	28. Cuando hace ejercicio en entornos calurosos, ¿tiene calambres intensos en los músculos?	<input type="checkbox"/>	<input type="checkbox"/>		
6. ¿Tiene erupciones cutáneas recurrentes o erupciones cutáneas que aparecen y desaparecen, incluido herpes o <i>Staphylococcus aureus</i>	<input type="checkbox"/>	<input type="checkbox"/>	29. ¿Tiene dolores de cabeza cuando hace ejercicio?	<input type="checkbox"/>	<input type="checkbox"/>		
7. ¿Alguna vez estuvo internado en un hospital? Si la respuesta es afirmativa, ¿por qué? _____	<input type="checkbox"/>	<input type="checkbox"/>	30. ¿Alguna vez sintió entumecimiento, hormigueo o debilidad en los brazos o en las piernas, o no pudo mover los brazos o las piernas <u>DESPUÉS de haberse</u>	<input type="checkbox"/>	<input type="checkbox"/>		
8. ¿Alguna vez se sometió a una cirugía?	<input type="checkbox"/>	<input type="checkbox"/>	31. ¿Tiene usted o alguien de su familia el rasgo o la enfermedad de células	<input type="checkbox"/>	<input type="checkbox"/>		
PREGUNTAS SOBRE SU SALUD CARDÍACA	SÍ	NO	32. ¿Tuvo algún otro trastorno de la sangre?	<input type="checkbox"/>	<input type="checkbox"/>		
9. ¿Alguna vez se desmayó o casi se desmaya DURANTE el ejercicio	<input type="checkbox"/>	<input type="checkbox"/>	33. ¿Ha tenido una conmoción cerebral o una lesión en la cabeza que le haya causado confusión, un dolor de cabeza	<input type="checkbox"/>	<input type="checkbox"/>		
10. ¿Alguna vez sintió incomodidad, tensión, dolor o presión en el pecho durante el ejercicio?	<input type="checkbox"/>	<input type="checkbox"/>	34. ¿Tuvo o tiene problemas en los ojos o de visión?	<input type="checkbox"/>	<input type="checkbox"/>		
11. ¿Su corazón se acelera, se agita en el pecho u omite latidos (latidos irregulares) durante el ejercicio?	<input type="checkbox"/>	<input type="checkbox"/>	35. ¿Usa anteojos o lentes de contacto?	<input type="checkbox"/>	<input type="checkbox"/>		
12. ¿Alguna vez un médico le solicitó someterse a una prueba cardíaca? Por ejemplo, electrocardiografía o	<input type="checkbox"/>	<input type="checkbox"/>	36. ¿Usa lentes y accesorios de protección, como gafas o un	<input type="checkbox"/>	<input type="checkbox"/>		
13. Indique si un médico alguna vez le ha informado que tiene uno de los siguientes problemas cardíacos: <input type="checkbox"/> Presión arterial alta <input type="checkbox"/> Soplo cardíaco <input type="checkbox"/> Colesterol alto <input type="checkbox"/> Infección cardíaca <input type="checkbox"/> Enfermedad de Kawasaki <input type="checkbox"/> Otro _____	<input type="checkbox"/>	<input type="checkbox"/>	37. ¿Le preocupa su peso?	<input type="checkbox"/>	<input type="checkbox"/>		
14. ¿Se siente mareado o con más falta de aliento que sus compañeros	<input type="checkbox"/>	<input type="checkbox"/>	38. ¿Ha intentado subir o bajar de peso, o alguien le ha recomendado que lo haga?	<input type="checkbox"/>	<input type="checkbox"/>		
15. ¿Alguna vez tuvo convulsiones?	<input type="checkbox"/>	<input type="checkbox"/>	39. ¿Limita o controla cuidadosamente lo que come?	<input type="checkbox"/>	<input type="checkbox"/>		
PREGUNTAS SOBRE LA SALUD CARDÍACA DE SU FAMILIA	SÍ	NO	40. ¿Alguna vez tuvo un desorden alimenticio?	<input type="checkbox"/>	<input type="checkbox"/>		
16. ¿Algún familiar tiene problemas cardíacos?	<input type="checkbox"/>	<input type="checkbox"/>	41. ¿Sigue una dieta especial o evita ciertos tipos de alimentos o grupos de alimentos?	<input type="checkbox"/>	<input type="checkbox"/>		
17. ¿Alguno de sus familiares o parientes murió a causa de problemas cardíacos o tuvo una muerte súbita antes de los 35 años (lo que incluye ahogamiento o un accidente automovilístico inexplicable)?	<input type="checkbox"/>	<input type="checkbox"/>	42. ¿Tiene alergias a los alimentos o a las picaduras de	<input type="checkbox"/>	<input type="checkbox"/>		
18. ¿Alguien en su familia tiene un problema cardíaco genético como miocardiopatía hipertrófica (MCH), síndrome de Marfan, miocardiopatía arritmogénica del ventrículo derecho (ARVC), síndrome de QT largo (LQTS), síndrome de QT corto (SQTS), síndrome de Brugada o taquicardia ventricular polimórfica catecolaminérgica (CPVT)?	<input type="checkbox"/>	<input type="checkbox"/>	43. ¿Alguna vez tuvo un diagnóstico de COVID-19? Fecha: _____	<input type="checkbox"/>	<input type="checkbox"/>		
19. ¿Algún familiar tuvo un marcapasos o un desfibrilador implantado antes de cumplir los 35 años?	<input type="checkbox"/>	<input type="checkbox"/>	44. ¿Cuál es la fecha de su última vacuna Tdap o Td (tétanos)? (Haga un círculo en el tipo) Fecha: _____				
PREGUNTAS SOBRE LOS HUESOS Y LAS ARTICULACIONES	SÍ	NO	MUJERES		SÍ	NO	
20. ¿Alguna vez sufrió una fractura por estrés o una lesión en un hueso, un músculo, un ligamento, una articulación o un tendón que causó que se perdiera una	<input type="checkbox"/>	<input type="checkbox"/>	45. ¿Ya tuvo un período menstrual?	<input type="checkbox"/>	<input type="checkbox"/>		
21. ¿Tiene actualmente una lesión en un hueso, en un músculo o en una articulación que	<input type="checkbox"/>	<input type="checkbox"/>	46. Indique la edad en la que tuvo su primer período menstrual: _____				
PREGUNTAS SOBRE CUESTIONES	SÍ	NO	47. Cantidad de periodos en los últimos 12 meses: _____				
22. ¿Tose, resopla o tiene dificultad para respirar durante o después de hacer ejercicio?	<input type="checkbox"/>	<input type="checkbox"/>	48. ¿Cuándo fue su período menstrual más reciente? _____				
23. ¿Tiene asma o usa medicamentos para el asma (inhalador, nebulizador)?	<input type="checkbox"/>	<input type="checkbox"/>	EXPLIQUE LAS RESPUESTAS AFIRMATIVAS A				
			N.º >>				
			N.º >>				
			N.º >>				
			N.º >>				
			N.º >>				
			Enumere los medicamentos y suplementos nutricionales que toma actualmente aquí:				

Firma del padre o tutor: _____ Fecha: _____ Firma del deportista: _____

PARTE III: EXAMEN FÍSICO

(El formulario de examen físico se requiere cada año escolar después del 1.º de mayo del año escolar anterior hasta el 30 de junio del año escolar actual)**

NOMBRE _____ FECHA DE NACIMIENTO _____ ESCUELA _____

Altura	Peso	<input type="checkbox"/> Hombre	<input type="checkbox"/> Mujer
PA /	Pulso en reposo	Visión D 20/	I 20/
		Corregido <input type="checkbox"/> Sí	<input type="checkbox"/> No

ASPECTOS MÉDICOS	NORMAL	HALLAZGOS ANORMALES
Aspecto (estigmas de Marfan: cifoescoliosis, paladar arqueado alto, pectus excavatum, aracnodactilia, hiperlaxitud, miopía, prolapso de la válvula mitral e insuficiencia aórtica)		
Ojos/oídos/nariz/garganta (pupilas iguales, audición)		
Ganglios linfáticos		
Corazón (soplos: auscultación en bipedestación, posición supina, +/- Valsalva)		
Pulsaciones		
Pulmones		
Abdomen		
Piel (virus del herpes simple, lesiones sugestivas de MRSA o tinea corporis)		
Neurológico		
ASPECTOS MUSCULOESQUELÉTICOS	NORMAL	HALLAZGOS ANORMALES
Cuello		
Espalda		
Hombros/brazos		
Codo/antebrazo		
Muñeca/mano/dedo		
Cintura/cadera		
Rodilla		
Pierna/tobillo		
Pie/dedos del pie		
Funcional (es decir, sentadillas con dos piernas, sentadillas con una sola pierna, prueba de caída de caja o prueba de caída de escalón)		
Medicamentos para emergencias requeridos en el sitio: <input type="checkbox"/> Inhalador <input type="checkbox"/> Epinefrina <input type="checkbox"/> Glucagón <input type="checkbox"/> Otro:		
COMENTARIOS:		

He revisado los datos anteriores y su formulario de historia médica, y hago las siguientes recomendaciones para su participación en los deportes:

- MEDICAMENTO ELEGIBLE PARA TODOS LOS DEPORTES SIN RESTRICCIÓN**
- MEDICAMENTO ELEGIBLE PARA TODOS LOS DEPORTES SIN RESTRICCIÓN CON RECOMENDACIÓN DE EVALUACIÓN O TRATAMIENTO ADICIONAL DE:** _____
- MEDICAMENTO ELEGIBLE SOLO PARA LOS SIGUIENTES DEPORTES:** _____
- Motivo: _____
- MÉDICAMENTO NO ELEGIBLE. EVALUACIÓN ADICIONAL PENDIENTE DE:** _____
- MEDICAMENTO NO ELEGIBLE PARA NINGÚN DEPORTE**

Mediante esta firma, declaro que he examinado al alumno mencionado anteriormente y he completado este examen físico previo a su participación, que incluye una revisión de la Parte II: Historial médico.

→ FIRMA DEL PROFESIONAL: _____ (MD, DO, NP o PA) + FECHA**: _____

NOMBRE Y TÍTULO DEL EXAMINADOR (EN LETRA DE IMPRENTA): _____ NÚMERO TELEFÓNICO: _____

DIRECCIÓN: _____ CIUDAD: _____ ESTADO: _____ CÓDIGO POSTAL: _____

+ Solo se aceptarán las firmas de un médico (MD), un osteópata (DO), un enfermero certificado (NP) o un asistente de un médico (PA) con licencia para ejercer en los Estados Unidos.

Norma 28B-1 (3) Norma de examen físico/alumno de transferencia (10-90): Cuando un alumno de fuera del estado que se haya realizado un examen físico vigente en otro lugar se transfiere a Virginia y adjunta prueba de ese examen físico al Formulario n.º 2 de la Liga, el alumno cumple con los requisitos de examen físico.

PARTE IV: RECONOCIMIENTO DE RIESGOS Y DECLARACIÓN DE SEGURO

(Debe ser completado por el padre o el tutor)

Doy permiso para que _____ (nombre del niño/pupilo) participe en cualquiera de los siguientes deportes que NO están tachados: béisbol, básquetbol, animación, campo traviesa, hockey sobre pasto, fútbol americano, golf, ejercicios gimnásticos, lacrosse, fútbol, sóftbol, natación/clavados, tenis, pista, vóleibol, lucha, otro (identifique los deportes). _____

Revisé las reglas de elegibilidad individual y soy consciente de que la participación en deportes implica riesgos de lesiones a mi hijo/pupilo. Comprendo que el grado de peligro y la gravedad del riesgo varían significativamente según el deporte, y que los deportes de contacto implican un riesgo mayor. Tuve la oportunidad de comprender el riesgo inherente de los deportes a través de reuniones, cuadernillos escritos u otros medios. El alumno tiene seguro médico o contra accidentes para alumnos disponible a través de la escuela (sí_no_); tiene cobertura de seguro para la participación en deportes a través de la escuela (sí_no_); está asegurado a través de nuestra póliza familiar con:

Nombre de la empresa de seguro médico: _____

Número de póliza: _____ Nombre del titular de la póliza: _____

Sé que la participación en deportes incluirá viajes con el equipo. Reconozco y acepto los riesgos inherentes del deporte y de los viajes involucrados y, a sabiendas de esto, doy mi permiso a mi hijo/pupilo para que participe en el deporte y viaje con el equipo.

Mediante esta firma, por el presente doy mi consentimiento para permitir a los médicos y a otros proveedores de atención médica seleccionados por mí o la escuela a realizar un examen previo a la participación de mi hijo y brindarle tratamiento por cualquier lesión o afección resultante de la participación en deportes o actividades de su escuela durante el año escolar cubierto por este formulario. También brindo mi consentimiento para permitir que dicho médico o proveedores de atención médica compartan la información adecuada en relación con mi hijo que sea relevante para su participación en deportes y actividades con entrenadores y otros miembros del personal, según sea necesario.

Además, doy mi consentimiento y aprobación para que la foto y el nombre del alumno nombrado anteriormente se impriman en cualquier programa deportivo, publicación o video de la escuela secundaria o de VHSL.

Para acceder a un seguro de salud integral de bajo costo y de calidad a través de FAMIS para su hijo, comuníquese con Cover Virginia en www.coverva.org o llamando al 855-242-8282.

PARTE V: FORMULARIO DE PERMISO PARA EMERGENCIAS*

(Debe ser completado y firmado por el padre o el tutor)

NOMBRE DEL ALUMNO: _____ GRADO: _____ EDAD: _____ FECHA DE NACIMIENTO: _____

ESCUELA SECUNDARIA: _____ CIUDAD: _____

Enumere los problemas de salud importantes que podrían ser relevantes para el médico que evalúe a su hijo **en caso de que se produzca una emergencia**: _____

INDIQUE LAS ALERGIAS A MEDICAMENTOS, ETC.: _____

¿SE LE RECETÓ ACTUALMENTE AL ALUMNO UN INHALADOR O UN INYECTOR DE EPINEFRINA? _____ INDIQUE LOS MEDICAMENTOS DE EMERGENCIA: _____ ¿TOMA EL ALUMNO OTRO MEDICAMENTO ACTUALMENTE? SI ES ASÍ, ¿CUÁL? _____ ¿USA EL ALUMNO LENTES DE CONTACTO? _____ FECHA DE LA ÚLTIMA VACUNA Tdap O Td (tétanos): _____

AUTORIZACIÓN EN CASO DE EMERGENCIA: En caso de que no se puedan contactar conmigo durante una emergencia, por el presente doy mi permiso a los médicos elegidos por los entrenadores y el personal de la escuela secundaria _____ a internar, brindar el tratamiento adecuado u ordenar inyecciones, anestesia o cirugía para la persona nombrada anteriormente.

NÚMERO TELEFÓNICO DE CONTACTO DIURNO (DÓNDE PODEMOS PONERNOS EN CONTACTO CON USTED EN CASO DE EMERGENCIA): _____

NÚMERO TELEFÓNICO DE CONTACTO NOCTURNO (DÓNDE PODEMOS PONERNOS EN CONTACTO CON USTED EN CASO DE EMERGENCIA): _____ NÚMEROS DE TELÉFONO CELULAR: _____

FIRMA DEL PADRE O TUTOR: _____ FECHA: _____

RELACIÓN CON EL ALUMNO: _____

* El formulario de permiso para casos de emergencia puede reproducirse para viajar con los equipos correspondientes y se acepta para el tratamiento de emergencia, si es necesario.

CERTIFICO QUE TODA LA INFORMACIÓN ANTERIOR ES CORRECTA. _____

Firma del padre o tutor

El examen físico previo a la participación no reemplaza el examen anual llevado a cabo por el médico de atención primaria del alumno.



Año escolar 2022-2023 Estimados padres o tutores,

Las Escuelas Públicas de Norfolk están comprometidas con la salud y el bienestar de los niños y, por lo tanto, nos complace proporcionarles información educativa importante sobre la escoliosis. Aunque las Escuelas Públicas de Norfolk no realizan exámenes de rutina, es importante que los padres o tutores estén al tanto de este problema de salud y de las recomendaciones actuales.

La escoliosis es una curvatura anormal de la columna vertebral. Si no se trata, esta curvatura puede progresar y perjudicar la amplitud de movimiento y la resistencia del cuerpo, distorsionar la posición de las costillas y perjudicar el funcionamiento normal del corazón y los pulmones. Afortunadamente, la detección y el tratamiento tempranos pueden evitar la progresión de la escoliosis.

Se recomienda la información y la detección de la escoliosis a los alumnos de 5 a 10 años. La Academia Americana de Pediatría recomienda la detección de la escoliosis con la prueba de inclinación hacia delante en las visitas médicas de rutina. Las Pautas de Bright Futures recomiendan observar la presencia de escoliosis durante la exploración física de adolescentes y niños mayores de 8 años.

El procedimiento es sencillo y consiste en observar la espalda del niño mientras está inclinado hacia delante. En el reverso de esta carta se muestra el procedimiento de detección adecuado. Si le preocupa que su hijo tenga una posible curvatura anormal, coméntelo con su médico de cabecera.

Atentamente,

Dr. Dennis Moore
Director sénior de Bienestar de los Alumnos

Departamento de Bienestar de los Alumnos
800 East City Hall Avenue, Suite 905 • Norfolk, Virginia
23510 Teléfono: (757) 628-3928 • Fax: (757) 628-3466

Pasos para evaluar la escoliosis de su hijo en casa:

1. ¿Los hombros están parejos?
2. ¿Los omóplatos parecen estar parejos?
3. ¿Los brazos cuelgan de forma uniforme?
4. ¿La columna vertebral está recta?
5. Al agacharse, ¿la espalda es uniforme o simétrica?
6. ¿Las caderas son uniformes?

** Si la respuesta a cualquiera de las preguntas anteriores es negativa, se recomienda que el médico de cabecera examine a su hijo para ver si tiene escoliosis.

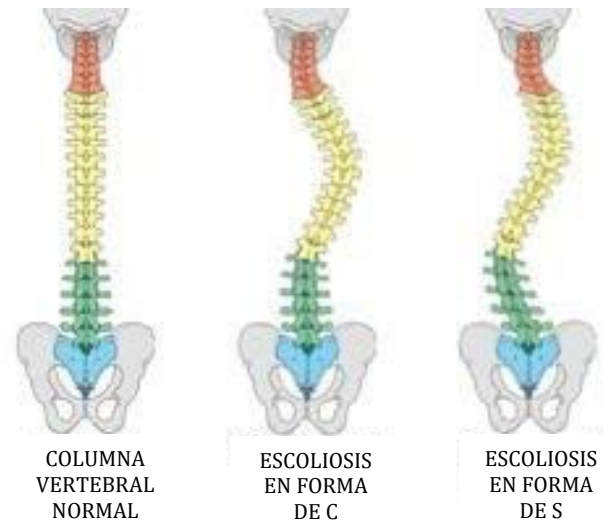
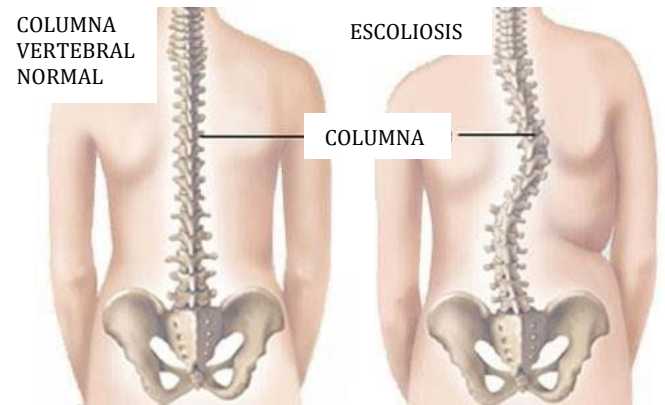



Norfolk Public Schools

The cornerstone of a proudly diverse community

Año escolar 2022-2023

Estimado padre/tutor:

Lea, complete y envíe la siguiente información sobre la salud y seguridad de su hijo.

Dé precisiones sobre las alergias de su hijo en la _____

escuela. Nombre de su hijo: _____ Sala n.º: _____

Médico de cabecera de su hijo: _____

Dentista de cabecera de su hijo: _____

- Mi hijo **no tiene** o **nunca ha tenido** alergias o intolerancias.
- Mi hijo **ha superado o ya no presenta** síntomas de alergia o intolerancia. Alergia superada: _____
- Mi hijo tiene una alergia o intolerancia que **no amenaza su vida**.
Alergias o intolerancias actuales que no amenazan la vida: _____

Síntomas de alergia: _____
Acciones que se deben tomar cuando se observa una reacción alérgica: (lea el reverso de este formulario). _____

- Mi hijo tiene una alergia que amenaza su vida.** Lea el reverso de este formulario para obtener información sobre cómo completar un Plan de Control de Alergias que Amenazan la Vida (Life-Threatening Allergy Management Plan, LAMP). Alergias o intolerancias actuales que amenazan la vida: _____

Firma del padre

Nombre en letra imprenta del padre

Número de teléfono: _____

Fecha: _____

Si tiene alguna pregunta, no dude en llamar al personal de enfermería de la escuela de su hijo. Atentamente,

Dr. Dennis Moore
Director sénior de Bienestar de los Alumnos (Más →)

Departamento de Bienestar de los Alumnos
800 East City Hall Avenue, Suite 905 • Norfolk, Virginia
23510 Teléfono: (757) 628-3928 • Fax: (757) 628-3466

Alergias que no amenazan la vida

Si su hijo tiene una alergia que no amenaza la vida y requiere intervención médica (es decir, un medicamento o tratamiento), las NPS requieren una orden médica que indique el medicamento o tratamiento recetado. Si necesita este formulario, notifique al enfermero escolar.

Alergias que amenazan la vida

Si su hijo tiene una alergia que amenaza su vida, las NPS requieren que un médico complete el Plan de Control de Alergias que Amenazan la Vida (LAMP), en el que se identifiquen el medicamento y el tratamiento. Los medicamentos deben ser entregados al enfermero de la escuela por el padre o tutor legal. Si necesita este formulario, notifique al enfermero escolar.

Si su hijo indica o muestra signos de anafilaxia, durante el horario escolar, se administrarán los medicamentos indicados en el LAMP sin demora. También se llamará a los **servicios médicos de emergencia al 911**.

Signos y síntomas de anafilaxia

- Picazón, hormigueo o hinchazón de labios, lengua, boca
- Sabor metálico en la boca
- Hinchazón de brazos o piernas
- Urticaria (ronchas rojas), sarpullido con picazón
- Opresión en la garganta, dificultad para tragar, babeo, ronquera
- Tos persistente o seca
- Dificultad para respirar
- Sibilancias
- Náuseas, vómitos, calambres abdominales, diarrea
- Color pálido o rojo en el rostro y cuerpo
- Pulso débil, presión arterial baja, desmayos



Año escolar 2022-2023

Estimados padres/tutores de alumnos de quinto a duodécimo grado:

Los desórdenes alimenticios son problemas de salud graves que suelen comenzar en la infancia o la adolescencia y afectan tanto a las niñas como a los niños. Los desórdenes alimenticios son tratables con una combinación de apoyos nutricionales, médicos y terapéuticos. Al reconocer la importancia de la identificación temprana de los alumnos de riesgo, la Asamblea General de Virginia de 2013 aprobó una ley que exige que cada junta escolar proporcione anualmente información educativa a los padres sobre los desórdenes alimenticios a los alumnos de quinto a duodécimo grado.

Es importante tener en cuenta que los desórdenes alimenticios no se diagnostican en función de los cambios de peso, sino de los comportamientos, las actitudes y la mentalidad. Los síntomas pueden variar entre hombres y mujeres y en diferentes grupos de edad. A menudo, un joven con un desorden alimenticio puede no ser consciente de que tiene un problema o mantiene los problemas en secreto. Los padres/tutores y los miembros de la familia están en una posición única para notar los síntomas o los comportamientos que causan preocupación. La observación de comportamientos comunes en las personas con desórdenes alimenticios puede conducir a una derivación temprana a los proveedores de atención primaria. Es importante que los desórdenes alimenticios reciban tratamiento de alguien especializado en este tipo de atención.

Después de revisar la información del reverso de esta carta, si cree que su hijo/a puede estar mostrando signos de un posible desorden alimenticio, póngase en contacto con su proveedor de atención médica primaria, con la enfermera de la escuela o con uno de los recursos que se indican a continuación.

- Academia de Desórdenes Alimenticios (AED)
<https://www.eatingdisorderhope.com/>
- Tratamiento de Apoyo y Empoderamiento de las Familias para los Trastornos Alimentarios (F.E.A.S.T.) <https://www.feast-ed.org/>
- Asociación Nacional de Trastornos de la Alimentación
<https://www.nationaleatingdisorders.org/>
Línea de ayuda confidencial y gratuita, 1-800-931-2237

Atentamente,

Dr. Dennis Moore
Director sénior de Bienestar de los Alumnos

Departamento de Bienestar de los Alumnos
800 East City Hall Avenue, Suite 905 • Norfolk, Virginia
23510 Teléfono: (757) 628-3928 • Fax: (757) 628-3466

¿Qué son los desórdenes alimenticios?

Los desórdenes alimenticios son condiciones reales, complejas y devastadoras que pueden tener graves consecuencias para la salud, la productividad y las relaciones. No son una moda, una fase o una elección de estilo de vida. Son condiciones potencialmente mortales que afectan a todos los aspectos del funcionamiento de la persona, como el rendimiento escolar, el desarrollo cerebral y el bienestar emocional, social y físico.

Los desórdenes alimenticios pueden diagnosticarse en función de los cambios de peso, pero también en función de los comportamientos, las actitudes y la mentalidad. Esté atento a cualquiera de estos signos en su hijo/a.

Aspectos clave a tener en cuenta en torno a la comida:

- Come mucha comida y parece estar fuera de control (pueden desaparecer grandes cantidades de comida o se encuentran muchos envoltorios y recipientes vacíos escondidos)
- Desarrolla reglas alimentarias: puede comer solo un alimento o grupo de alimentos en particular, corta los alimentos en trozos muy pequeños o extiende la comida en el plato
- Habla mucho o se centra a menudo en el peso, la comida, las calorías, los gramos de grasa y las dietas
- Suele decir que no tiene hambre
- Se salta las comidas o toma pequeñas porciones de comida en las comidas habituales
- Prepara comidas o sorpresas para los demás, pero no se los come
- Evita la hora de comer o las situaciones que implican comida
- Va al baño después de las comidas con frecuencia
- Utiliza mucho enjuague bucal, caramelos de menta y/o chicles
- Empieza a dejar de comer los alimentos que antes le gustaban

Aspectos clave en los que hay que fijarse en relación con la actividad:

- Hace ejercicio todo el tiempo, más de lo que es saludable o recomendable, a pesar del tiempo, la fatiga, la enfermedad o las lesiones
- Deja de hacer sus actividades habituales, pasa más tiempo solo/a (puede estar pasando más tiempo haciendo ejercicio)

Factores de riesgo físico:

- Siente frío todo el tiempo o se queja de estar cansado todo el tiempo
- Es probable que se vuelva más irritable o nervioso/a
- Vomita después de comer (o ve señales de vómito en el baño: olor, desagüe de la ducha obstruido)
- Utiliza laxantes o diuréticos (o encuentra envases vacíos)

Otros factores de riesgo:

- Cree que es demasiado voluminoso/a o gordo/a (independientemente de la realidad)
- Pide a menudo que lo/a tranquilicen sobre su aspecto.
- Deja de salir con sus amigos
- No es capaz de hablar de cómo se siente
- Dice que los demás lo/a juzgan de pronto o que "no conectan".

Los desórdenes alimenticios afectan tanto a hombres como a mujeres de todas las edades.

El peso NO es el único indicador de un desorden alimenticio, ya que pueden padecerlo personas de todas las tallas.

Cómo comunicarse con su hijo/a

- Comprenda que quienes padecen desórdenes alimenticios a menudo niegan que exista un problema
- Infórmese sobre los desórdenes alimenticios
- Pregunte qué puede hacer para ayudar
- Escuche de forma abierta y reflexiva
- Sea paciente y no juzgue
- Hable con su hijo/a de forma amable cuando esté tranquilo y no esté enfadado, frustrado o molesto
- Hágale saber que solo quiere lo mejor para él/ella
- Recuérdele a su hijo/a que hay personas que se preocupan por él/ella y lo/la apoyan
- Sea flexible y abierto con su apoyo
- Sea honesto
- Muestre atención, preocupación y comprensión
- Pregúntele cómo se siente
- Intente ser un buen modelo de conducta: no se dedique a hablar de sí mismo.
- Comprenda que su hijo/a no está buscando atención o compasión
- Busque ayuda profesional en nombre de su hijo/a si tiene alguna preocupación.

Si su hijo/a muestra signos de un posible desorden alimenticio

Busque ayuda de un profesional médico lo antes posible; debido a su complejidad, **los desórdenes alimenticios deben ser evaluados por alguien especializado en el tratamiento de los mismos.** Cuanto antes busque tratamiento una persona con desórdenes alimenticios, mayor será la probabilidad de recuperación física y emocional.

2022-2023

Información sobre COVID-19 EN DEPORTES

¿Qué es la COVID-19?

La Organización Mundial de la Salud ha declarado al nuevo coronavirus, COVID-19, una pandemia mundial. El virus de la COVID-19 es extremadamente contagioso y se cree que se transmite principalmente por el contacto entre personas. Desde el año 2019, el virus de la COVID-19 ha cambiado para formar variantes adicionales, como las variantes Ómicron y Delta. La propagación de la COVID-19 se puede contener mediante el uso de estrategias de mitigación y vacunación contra la COVID-19.

¿Cuáles son las señales y los síntomas de la COVID-19?

Signos y síntomas	Factores de riesgo
<ul style="list-style-type: none"> ■ Fiebre (100.4 °F/38 °C o más) ■ Tos ■ Falta de aliento ■ Dificultad para respirar ■ Incapacidad de hablar sin recuperar el aliento ■ Dolor o presión persistente en el pecho ■ Confusión o incapacidad de activación cortical ■ Labios o rostro azulados ■ Dolor de garganta ■ Náuseas o vómitos ■ Diarrea ■ Pérdida del gusto/olfato 	<ul style="list-style-type: none"> ■ Enfermedad pulmonar crónica ■ Asma moderada a grave ■ Afecciones cardíacas graves ■ Inmunodepresión ■ Trasplante de médula ósea/órganos ■ Inmunodeficiencias ■ VIH/SIDA mal controlado ■ Uso prolongado de corticosteroides/medicamentos que debilitan el sistema inmunológico ■ Obesidad severa ■ Diabetes ■ Enfermedad renal crónica ■ Enfermedad hepática

Cualquier persona que actualmente experimente signos o síntomas de COVID-19, o que se encuentre bajo alguna consideración de factor de riesgo, debe consultar a un médico para obtener aprobación para participar en deportes.

¿Cómo puede protegerse y proteger a su hijo de la COVID-19?

- ✓ Vacúnese: las vacunas contra la COVID-19 son seguras y eficaces para protegerlo de la enfermedad. En general, las personas se consideran completamente vacunadas dos semanas después de su segunda dosis en una serie de dos dosis, o dos semanas después de una vacuna de dosis única, como la vacuna de Johnson & Johnson. Todas las personas mayores de 12 años pueden recibir la vacuna contra la COVID-19.
- ✓ Reciba la vacuna de refuerzo si reúne los requisitos para ello.
- ✓ Use una mascarilla si no está vacunado o en áreas donde se requiere su uso.
- ✓ Quédese en casa si está enfermo y minimice el contacto con los enfermos.
- ✓ Practique una buena higiene personal: lavarse las manos con frecuencia, evitar tocarse la cara, cubrirse la boca al toser o estornudar.

¿Qué debe hacer si cree que su hijo presenta signos o síntomas de COVID-19?

Si tiene fiebre, tos u otros síntomas de COVID-19, o ha estado en contacto con alguien que tiene COVID-19, usted podría tener COVID-19.

- ✓ Quédese en casa si está enfermo o si alguien de su hogar está enfermo
- ✓ Comuníquese con su proveedor de atención médica: su proveedor de atención médica puede realizar pruebas de diagnóstico para determinar si tiene COVID-19

Toda la información proporcionada es de referencia y de acuerdo con la Organización Mundial de la Salud (OMS), los Centros para el Control y la Prevención de Enfermedades (CDC) y el Departamento de Salud de Virginia (VDH).

- ✓ **Notifique a su entrenador, entrenador deportivo o director deportivo** de cualquier enfermedad potencial, diagnóstico de COVID-19 o contacto cercano con una persona positiva para COVID-19.

Breve descripción general de la Política sobre la COVID-19 de las Escuelas Públicas de Norfolk

Las Escuelas Públicas de Norfolk han implementado medidas preventivas para reducir la propagación de la COVID-19 y garantizar que aquellos a los que se les diagnostica COVID-19 puedan regresar a la actividad de manera segura:

- ✓ Todos los deportistas, entrenadores y personal deportivo deben autoevaluarse y monitorear su salud diariamente. Cualquier persona que muestre signos o síntomas de COVID-19, o que haya estado en contacto cercano con alguien que tenga COVID-19, no tendrá autorización para presentarse en el campus hasta que el entrenador deportivo lo permita.
- ✓ Aquellas personas infectadas con COVID-19 deben tener el *Formulario de retorno al juego: autorización médica para infección por COVID-19 que permite al alumno deportista reanudar su participación en actividades deportivas* completado por su médico y padre o tutor y deben ser autorizadas por su entrenador deportivo antes de volver a participar en los deportes.
- ✓ Las Escuelas Públicas de Norfolk continuarán monitoreando la pandemia de la COVID-19 en curso y cumplirán con todos los requisitos locales, estatales y federales y las recomendaciones de los Centros para el Control y la Prevención de Enfermedades (CDC) en lo que respecta a contener el virus de la COVID-19.

Si bien estas estrategias de prevención están implementadas para la seguridad de todos, las Escuelas Públicas de Norfolk no pueden garantizar que su hijo, o usted, no se infectarán con COVID-19. Además, participar en deportes podría aumentar el riesgo de que su hijo y usted contraigan COVID-19. Los deportes pueden variar en el nivel de riesgo de contraer infecciones según el grado de contacto cercano requerido.

Estado de vacunación:

¿Su hijo ha sido vacunado contra la COVID-19? (Marque con un círculo) **Sí** **No**

Si la respuesta es afirmativa:

Fabricante de la vacuna (Marque con un círculo): Moderna Pfizer Johnson & Johnson Otro: _____

Fecha de la 1.ª dosis: _____ **Fecha de la 2.ª dosis:** _____

¿Su hijo ha recibido la vacuna de refuerzo contra la COVID-19? (Marque con un círculo) **Sí** **No**

Fabricante (Marque con un círculo): Moderna Pfizer Johnson & Johnson

Fecha de la vacuna de refuerzo: _____

Si la respuesta es negativa:

Entiendo que no estar vacunado puede poner a mi hijo en un mayor riesgo de contraer COVID-19 mientras participa en actividades deportivas y acepto notificar al entrenador, entrenador deportivo o director atlético de cualquier cambio en su estado de vacunación. **Iniciales** _____

Al firmar este documento, dejo constancia de que la información proporcionada anteriormente es verdadera y que he revisado los signos y síntomas de la COVID-19, acepto informar cualquier diagnóstico de COVID-19 o contacto con la COVID-19 y acepto seguir la Política sobre la COVID-19 de las NPS.

Nombre en letra de imprenta: Padre o tutor **Firma: Padre o tutor** **Fecha**

Nombre en letra de imprenta: Deportista **Firma: Deportista** **Fecha**

Solicitud de administración de medicamentos de las Escuelas de Hampton Roads

Este formulario es aceptado por todas las escuelas públicas en Chesapeake, Norfolk, Portsmouth, Suffolk y Virginia Beach.

AVISO A LOS PADRES: El padre/tutor legal debe llevar los medicamentos a la escuela en un contenedor debidamente etiquetado por la farmacia o el médico.

Fecha de hoy _____

Nombre del alumno (apellido, nombre, inicial del segundo nombre)	Escuela a la que asiste el alumno	Fecha de nacimiento del alumno (Mes/día/año)
Diagnóstico del alumno	Medicación	
Dosificación	Hora de administración	
Vía de administración e instrucciones		
Fecha de inicio	Fecha de finalización	
Código de diagnóstico ICD-9 (solo para las Escuelas Públicas de Norfolk)		
Nombre del médico/enfermero certificado/asistente del médico/dentista (escriba en letra de imprenta)	Número telefónico	
Firma del médico/enfermero certificado/dentista		

PADRE/TUTOR LEGAL: Por la presente doy permiso para que la escuela administre el medicamento según lo prescrito anteriormente. También doy permiso para que la escuela se comunique con el proveedor de atención médica ya mencionado con respecto a la administración de este medicamento.

Firma del padre o tutor legal	Fecha
Número de teléfono residencial del padre o tutor legal	Número de teléfono laboral del padre o tutor legal

PAUTAS PARA RECETAR MEDICAMENTOS QUE SE ADMINISTRARÁN A LOS ALUMNOS DURANTE EL DÍA ESCOLAR

Agradecemos su apoyo en la prestación de servicios a nuestros alumnos. Cuando prescriba medicamentos para niños en edad escolar, tenga en cuenta las siguientes solicitudes y políticas:

1. Siempre que sea posible, evite recetar medicamentos que deban administrarse durante el horario escolar, especialmente los medicamentos que se administrarán durante un período corto de tiempo.
2. Se requiere que las escuelas tengan envases de farmacias/médicos debidamente etiquetados. Estos se mantendrán bajo llave en la enfermería de la escuela.
3. Se desaconseja que la persona lleve inhaladores consigo, a menos que así lo ordene el médico, ya que tales objetos pueden ser robados, perderse u olvidarse fácilmente en el hogar, lo que puede generar un problema y, posiblemente, una crisis médica para el alumno.
4. Cualquier cambio de medicamento recetado requiere una nueva orden escrita del médico que emite la receta.
5. Es posible comunicarse rápidamente con la escuela a través de fax.
6. Los alumnos no pueden transportar medicamentos con ellos hacia y desde la escuela.

Gracias por ayudarnos a proporcionar los mejores servicios posibles para los alumnos que toman medicamentos.
SUPERVISORES DE SERVICIOS DE SALUD PARA LOS ALUMNOS DE LAS ESCUELAS PÚBLICAS DE HAMPTON ROADS

Se dejó en blanco intencionalmente

Plan de Acción contra el Asma de Virginia

Escuela:

Fechas de vigencia:

Nombre		Fecha de nacimiento
Proveedor de atención médica	Contacto de emergencia	Contacto de emergencia
Teléfono del proveedor	Teléfono: código de área + número	Teléfono: código de área + número
N.º de fax	¿Contactar por mensaje de texto? <input type="checkbox"/> Sí <input type="checkbox"/> NO	¿Contactar por mensaje de texto? <input type="checkbox"/> Sí <input type="checkbox"/> NO

El proveedor médico completará de aquí en adelante

Desencadenantes del asma (cosas que empeoran el asma)

<input type="checkbox"/> Resfriados	<input type="checkbox"/> Polvo	<input type="checkbox"/> Animales: _____	<input type="checkbox"/> Olores fuertes	Estación: <input type="checkbox"/> Otoño <input type="checkbox"/> Primavera <input type="checkbox"/> Invierno <input type="checkbox"/> Verano
<input type="checkbox"/> Humo (tabaco, incienso)	<input type="checkbox"/> Reflujo ácido	<input type="checkbox"/> Plagas (roedores, cucarachas)	<input type="checkbox"/> Moho/humedad	
<input type="checkbox"/> Polen	<input type="checkbox"/> Ejercicio	<input type="checkbox"/> Otro: _____	<input type="checkbox"/> Estrés/emociones	

Severidad del asma: Intermitente Persistente: Leve Moderada Grave

Zona verde: ¡Adelante! Tome estos medicamentos de CONTROL todos los días en casa

Presenta TODAS las siguientes características: <ul style="list-style-type: none"> Respirar es fácil Sin tos ni sibilancia Puede trabajar y jugar Puede dormir toda la noche Flujo máximo: _____ a _____ <small>(Más del 80 % de su mejor medida)</small> Mejor medida del flujo máximo: _____	Siempre enjuague su boca después de usar su inhalador. Recuerde usar un espaciador con su MDI cuando sea posible. <input type="checkbox"/> Sin medicamentos de control <input type="checkbox"/> Advair _____, <input type="checkbox"/> Alvesco _____, <input type="checkbox"/> Arnuity _____, <input type="checkbox"/> Asmanex _____ <input type="checkbox"/> Breo _____, <input type="checkbox"/> Budesonide _____, <input type="checkbox"/> Dulera _____, <input type="checkbox"/> Flovent _____, <input type="checkbox"/> Pulmicort _____ <input type="checkbox"/> QVAR Redihaler _____, <input type="checkbox"/> Symbicort _____, <input type="checkbox"/> Other: _____ MDI: _____ bocanada(s) _____ veces al día o tratamiento con nebulizador: _____ veces al día Toma de _____ mg de Singulair/Montelukast por vía oral una vez al día
--	--

Para el asma causado por el ejercicio/deporte, agregue: MDI con espaciador, 2 inhalaciones, 15 minutos antes del ejercicio:
 Albuterol Xopenex Ipratropium *Si es asintomático, no menos de cada 6 horas*

Zona amarilla: ¡Precaución! Continúe tomando los medicamentos de CONTROL y **AÑADA** medicamentos de RESCATE

Presenta CUALQUIERA de las siguientes características: <ul style="list-style-type: none"> Tos o sibilancia leve Primer síntoma de resfriado Presión en el pecho Problemas para dormir, trabajar o jugar Flujo máximo: _____ a _____ <small>(60 %-80 % de su mejor medida)</small>	<input type="checkbox"/> Albuterol <input type="checkbox"/> Levalbuterol (Xopenex) <input type="checkbox"/> Ipratropium (Atrovent) MDI: _____ inhalaciones con espaciador cada _____ horas según sea necesario <input type="checkbox"/> Albuterol 2.5 mg/3m1 <input type="checkbox"/> Levalbuterol (Xopenex) <input type="checkbox"/> Ipratropium (Atrovent) 2.5mg/3m1 Tratamiento con nebulizador: un tratamiento cada _____ horas según sea necesario Llame a su proveedor de atención médica si necesita medicamentos de rescate durante más de 24 horas o dos veces por semana, o si sus medicamentos de rescate no funcionan.
---	---

Zona roja: ¡PELIGRO! Continúe tomando los medicamentos de CONTROL y RESCATE y **¡OBTENGA AYUDA!**

Presenta CUALQUIERA de las siguientes características: <ul style="list-style-type: none"> No puede hablar, comer o caminar bien Los medicamentos no están ayudando Tiene una respiración fuerte y rápida Sus labios y uñas están azules Se siente cansado o alestargado Se notan sus costillas Flujo máximo: < _____ <small>(Menos del 60 % de su mejor medida)</small>	<input type="checkbox"/> Albuterol <input type="checkbox"/> Levalbuterol (Xopenex) <input type="checkbox"/> Ipratropium (Atrovent) MDI: _____ inhalaciones con espaciador cada 15 minutos , para TRES tratamientos <input type="checkbox"/> Albuterol 2.5 mg/3m1 <input type="checkbox"/> Levalbuterol (Xopenex) <input type="checkbox"/> Ipratropium (Atrovent) Tratamiento con nebulizador: un tratamiento con nebulizador cada 15 minutos , para TRES tratamientos ¡Llame al 911 o vaya directamente al Departamento de Emergencias AHORA!
---	--

Doy permiso para que el personal de la escuela siga este plan, administre medicamentos y cuidados a mi hijo y se comunique con mi proveedor de ser necesario. Asumo toda la responsabilidad de proporcionar a la escuela los medicamentos recetados y los dispositivos de administración y control. Apruebo este plan de manejo del asma para mi hijo. Con la autorización del proveedor de atención médica y el consentimiento de los padres, el inhalador se guardará en la enfermería o será llevado por el alumno

PADRE o tutor _____ **Fecha** _____

CONSENTIMIENTO PARA MEDICACIÓN EN LA ESCUELA Y ORDEN DEL PROVEEDOR DE ATENCIÓN MÉDICA

MARQUE TODAS LAS OPCIONES QUE CORRESPONDAN

El alumno puede llevar y autoadministrarse el inhalador **en la escuela.**

El alumno necesita supervisión/asistencia y **no debe** llevar el inhalador en la escuela.

FIRMA DEL MD/NP/PA: _____ FECHA _____

- cc: Director Padre o tutor Enfermero escolar o enfermería Conductor de autobús/transporte Entrenador/maestro de Educación Física
- Personal de oficina Personal de la escuela Adm. cafetería

Se pueden reproducir o descargar copias en blanco de este formulario en www.virginiaasthmacoalition.org

Se dejó en blanco intencionalmente

Referencias





REFERENCIAS

- A Model Code on Education and Dignity: Presenting a Human Rights Framework for Schools.* Dignity in Schools. Octubre de 2013. Consultado en octubre de 2017 en Dignity in Schools: http://dignityinschools.org/wp-content/uploads/2017/10/Model_Code_2013-1.pdf.
- Alternatives to Suspension. 2012. Hanover Research. District Administration Practice; 4401 Wilson Boulevard, Suite 400, Arlington, VA., citado de Losen, Daniel J. y Jonathan Gillespie. "Opportunities Suspended: The Disparate Impact of Disciplinary Exclusion from School". Agosto de 2012. The Civil Rights Project. Pág. 16. <https://civilrightsproject.ucla.edu/resources/projects/center-for-civil-rights-remedies/school-to-prison-folder/federal-reports/upcoming-crr-research/>
- Asociación Estadounidense de Psicología, 2008; Christle, Jolivette y Nelson, 2005; Crone y Hawken, 2010; Liaupsin, Umbreit, Ferro, Urso y Upreti, 2006; Luiselli, Putnam, Handler y Feinberg, 2005; Putnam, Horner y Algozzine, 2006; Skiba y Sprague, 2008; Theriot, Craun y Dupper, 2010. Consultado en enero de 2018 del enlace Rethinking Discipline del Departamento de Educación de los EE. UU: <https://www2.ed.gov/policy/gen/guid/school-discipline/index.html>
- American School Counselors Association. 2018. ASCA Mindsets & Behaviors for Student Success. Consultado en marzo de 2017 en <https://www.schoolcounselor.org/school-counselors/about-asca/mindsets-behaviors>.
- Association for Supervision and Curriculum Development. 2013. Whole Child Indicators. Consultado en marzo de 2018 en <http://www.wholechildeducation.org/assets/content/mx-resources/wholechildindicators-all.pdf>.
- Atkinson, Anne J. 2017. Virginia School-Law Enforcement Partnership Model Memorandum of Understanding. Virginia Center for School and Campus Safety. Richmond, Virginia. <https://www.dcjs.virginia.gov/sites/dcjs.virginia.gov/files/publications/law-enforcement/virginia-school-law-enforcement-partnership-model-memorandum-understanding.pdf>
- Cardichon, Jessica, EdD y Roc, Martens. Septiembre de 2013. *Climate Change: Implementing School Discipline Practices That Create a Positive School Climate.* Consultado en noviembre de 2017 en [Alliance for Excellent Education](https://www.cdc.gov/coronavirus/2019-ncov/index.html). <https://www.cdc.gov/coronavirus/2019-ncov/index.html>
- Climate Change: Implementing School Discipline Practices That Create a Positive School Climate.* (Septiembre de 2013). Citado en D. Losen y R. J. Skiba, *Suspended Education: Urban Middle Schools in Crisis.* Agosto de 2010. Montgomery, AL: Southern Poverty Law Center.
- [Closing the Gap: Creating Equity in Education.](https://www.cdc.gov/coronavirus/2019-ncov/index.html) 2017. Hanover Research, 4401 Wilson Boulevard, Suite 400, Arlington, VA, 22203.
- Cowan, KC; Vaillancourt, K.; Rossen, E. y Pollitt, K. 2013. *A Framework for Safe and Successful Schools* (Resumen). Bethesda, MD: Asociación Nacional de Psicólogos Escolares.
- DeSalvo, Catherine, MS y Matthew Buckman, PhD. (2016). *Positive Alternatives to Suspension.* Boys Town Press. Boys Town, Nebraska.
- Durlak, Joseph A; Weissberg, Roger P; Dymnicki, Allison B.; Taylor, Rebecca D. y Schellinger, Kriston B. (Enero-febrero de 2011). *The Impact of Enhancing Students' Social Emotional Learning: A Meta-Analysis of School-based Universal Interventions.* *Child Development Journal*, vol. 82. N.º 1. Consultado en febrero de 2018 en <http://www.casel.org/wp-content/uploads/2016/01/meta-analysis-child-development-1.pdf>.
- Educating the Whole Child.* 2017. Hanover Research. District Administration Practice; 4401 Wilson Boulevard, Suite 400, Arlington, VA 22203.



Norfolk Public Schools

The cornerstone of a proudly diverse community

- Education Systems Reform. (s. f.). *Middle School Peer Mediation*. Consultado el 26 de marzo de 2013 en <http://esrnational.org/professional-services/middle-school/prevention/peer-mediation/>, citado en [Restorative Practices: Fostering Healthy Relationships & Promoting Positive Discipline in Schools](#). The Atlantic Philanthropies, marzo de 2014.
- Ehlenberger, Kate R., "The Right to Search Students" (El derecho a buscar alumnos) extraído de [Educational Leadership. Diciembre de 2001/enero de 2002 | Volumen 59 | Número 4 Understanding the Law \(Comprensión de la ley\)](#).
- Emmons et al., 1996; Johnson, Pas y Bradshaw, 2015; La Salle, Meyers, Varjas y Roach, 2014, como se cita en [Fix School Discipline: Educator's Toolkit](#). Publicaciones de Public Counsel.
- Emmons et al., 1996; Johnson, Pas y Bradshaw, 2015; La Salle, Meyers, Varjas y Roach, 2014, como se cita en el informe técnico *School Climate: Academic Achievement and Social Behavior Competence*, Center for Positive Behavioral Interventions and Supports, 14 de septiembre de 2016.
- [Fix School Discipline: Educator's Toolkit](#). 2017. Publicaciones de Publi Counsel. Consultado en febrero de 2018 de [FixSchoolDiscipline.org](#).
- Langberg, Jason y Ciolfi, Angela. (2016). *Protecting Childhood: A Blueprint for Developmentally Appropriate School Policing in Virginia*. Programa Just Children de Legal Aid Justice Center, Charlottesville, Virginia.
- Losen, Daniel J. y Jonathan Gillespie. 2012. *Opportunities Suspended: The Disparate Impact of Disciplinary Exclusion from School*. The Civil Rights Project, citado en Hanover Research: *Alternatives to Suspension*, District Administration Practice, 4401 Wilson Boulevard, Suite 400, Arlington, VA 22203.
- [Model Policy to Address Bullying](#). Octubre de 2013. Departamento de Educación de Virginia.
- Morgan, E., Salomon, N., Plotkin, M., y Cohen, R. (2014) *The School Discipline Consensus Report: Strategies from the Field to Keep Students Engaged in School and Out of the Juvenile Justice System*. The Council of State Governments Justice Center. Nueva York.
- National Association of School Nurses. 2016. Framework for 21st century school nursing practice: National Association of School Nurses. *NASN School Nurse*, 31(1), 45-53.
- Intervenciones y apoyos de comportamiento positivo <https://www.pbis.org/>
- Prioritizing Social Emotional Learning in School Districts*. (2017). Hanover Research. 4401 Wilson Boulevard, Suite 400, Arlington, VA 22203.
- [Perfil del graduado de Virginia](#). 2017. Departamento de Educación de Virginia, Richmond, VA.
- [Restorative Practices: Fostering Healthy Relationships & Promoting Positive Discipline in Schools](#). The Atlantic Philanthropies, marzo de 2014. Extraído en marzo de 2018 de The Schott Foundation for Public Education, 675 Massachusetts Ave., Cambridge, MA 02139. <http://schottfoundation.org/restorative-practices>.
- Sitio web de Rethinking Discipline. <https://www2.ed.gov/policy/gen/guid/school-discipline/index.html>.
- Skiba, Russell, J.; Losen, Daniel. (2015-2016). *From Reaction to Prevention*. American Educator.
- Sugai, George; Tamika La Salle; Jennifer Freeman; Brandi Simonsen y Sandy Chafouleas. 2016. *School Climate: Academic Achievement and Social Behavior Competence Center for Positive Behavioral Interventions and Supports*. Preparado para PBIS Center en Center for Behavioral Education and Research, Universidad de Connecticut.



Norfolk Public Schools

The cornerstone of a proudly diverse community

El Código de Virginia está disponible en <https://law.lis.virginia.gov/vacode>.

The Model Guidance for Positive and Preventive Code of Student Conduct Policy and Alternatives to Suspension. Junta de Educación de Virginia. Enero de 2019

The Urban School of San Francisco. Statement on Diversity, Inclusion, and Equity. 2012. Consultado en octubre de 2017 en <https://www.urbanschool.org/uploaded/documents/StatementDiversityInclusionEquity.pdf>.

Departamento de Educación de los Estados Unidos. *Directory of Federal School Climate and Discipline Resources (Directorio de recursos de disciplina y clima escolar federal)*, Washington, D.C., 2014.

Departamento de Educación de los Estados Unidos. *Guiding Principles: A Resource Guide for Improving School Climate and Discipline*, Washington, D.C., 2014.

Departamento de Servicios de Justicia Criminal de Virginia, Richmond, VA. <https://www.dcjs.virginia.gov/>.

Departamento de Educación de Virginia, Richmond, VA.

[VDOE: Departamento de Educación de Virginia.](#)

Departamento de Salud Pública de Virginia. www.vdh.virginia.gov.

Manual de derecho juvenil de Virginia para administradores escolares. https://www.dcjs.virginia.gov/sites/dcjs.virginia.gov/files/publications/law-enforcement/_2.pdf.

[Estándares de acreditación revisados de Virginia](#). 2018. Departamento de Educación de Virginia, Richmond, VA.

Wachtel, Joshua. *Fairfax, Virginia, developing restorative practices in schools, juvenile justice & policing*. 3 de octubre de 2013. International Institute for Restorative Practices. Consultado en marzo de 2018 en [Fairfax, Virginia, developing restorative practices in schools, juvenile justice & policing | News \(iirp.edu\)](#).

www.ADL.org

www.StopBullying.gov

www.stompoutbullying.org

www.learnsafe.com

www.common sense.org/education/articles/teachers-essential-guide-to-cyberbullying-prevention

Índice	Página
Problemas académicos: ¿Quién puede ayudar?	80
Calendario del año académico	18-19
Respuestas administrativas al comportamiento de los alumnos	122-124
Consumo/posesión de alcohol	107
Formulario de declaración de alergias	159-160
Colocación en una escuela alternativa de los alumnos involucrados en delitos	126-127
Plan de Acción contra el Asma	167
Asistencia: ausencia de la escuela	46
Asistencia: recuperación de deserción escolar	47
Asistencia: educación domiciliaria	47
Asistencia: alumnos sin hogar	48
Asistencia: citas médicas	46
Asistencia: contrato de intervención de ausentismo	49
Asistencia: Ley Obligatoria de VA	45-46
Asistencia: qué deben esperar los padres cuando los alumnos no asisten a clase	46-47
Intervenciones de comportamiento	124-125
Traiga su propio dispositivo (BYOD)	97
Acoso: ¿Cuándo se produce el acoso?	88
Prevención del acoso, acoso cibernético y hostigamiento	86-87, 106
Política de teléfonos celulares	105, 129-131
Abuso infantil	85
Uso de computadoras	96-97
Conmociones cerebrales durante actividades deportivas	90, 147-148
Información de contacto para los vicedirectores	13
Información de contacto para instalaciones auxiliares	15
Información de contacto para la Administración Central	10-11
Información de contacto para los decanos de las escuelas medias	14
Información de contacto para los directores	12
Información de contacto para el registro de alumnos	16
Información de contacto para los servicios de apoyo a los alumnos	9
Carta informativa sobre la COVID-19 en deportes	163-164
Autocuestionario de evaluación previa de la COVID-19	78
Custodia	36-37
Consejos sobre el acoso cibernético	89
Peligros del tabaco y el vapeo	79
Código de vestimenta	98, 104

Consumo/posesión de drogas	107, 111
Debido proceso	132
Registro de ingreso temprano (debe cumplir 5 años en octubre a diciembre)	27
Carta sobre desórdenes alimenticios	161-162
Calendario de bloques pares/impares	21-22
Actividades extracurriculares: ¿Quién puede ayudar?	81
Declaraciones falsas sobre residencia	73
Tarifas	42-43
Alumnos extranjeros de intercambio	34
Cuidado de acogida	40
Apuestas	104
Equipo de gobernanza 2022-2023	4
Calificaciones: publicación	54
Calificaciones: designación de alumnos de honor	56-57
Calificaciones: excepciones	58
Calificaciones: GPA y crédito ponderado	60
Calificaciones: tareas	57
Calificaciones: alumnos dotados identificados	60
Calificaciones: informes de progreso provisionales	55
Calificaciones: jardín de infantes	55
Calificaciones: trabajo de recuperación	56
Calificaciones: colocación de aprendices de inglés recién inscritos	59
Calificaciones: prejardín de infantes	54
Calificaciones: boletines de calificaciones	56
Calificaciones: evaluaciones de referencia de unidades	54
Calificaciones: uso	53
Pautas de calificación	51
Escala de calificación	52
Instructores de graduación	82
Requisitos de graduación	62-63
Ayuda: ¿Quién puede ayudar?	80
Sitios web útiles: enlaces a recursos para la escuela media y secundaria	67
Cursos que otorgan créditos en la escuela secundaria tomados en la escuela media	65
Alumnos sin hogar: McKinney Vento	40-41
Educación domiciliaria	38
Enlaces de educación domiciliaria a Scribbles	40
Educación domiciliaria/exención religiosa	40
Formulario de acuerdo de uso aceptable de Internet	143-145
Jurisdicción	131-132

Inscripción en el jardín de infantes	26-27
Mantenimiento de entornos saludables	78
Familias militares	35-36
Metas de NPS	5-6
Respuestas niveladas al comportamiento de los estudiantes de NPS	117-122
Transferencias fuera del distrito	37
Fechas de la guía de ritmo de progreso	23
Problemas personales: ¿Quién puede ayudar?	80
Formulario de publicación de fotos	142
Formulario de examen físico: escuela secundaria	149-152
Formulario de examen físico: escuela media	153-156
Inscripción en el prejardín de infantes	26
Enfoques preventivos y positivos hacia la disciplina	101-102
Programas: Academy of International Studies	64
Programas: Academy of Leadership and Military Science	65
Programas: Academia de Artes en BTW High	65
Programas: educación profesional y técnica	60-61
Programas: inscripción doble	61
Programas: alumnos dotados y avanzados	61-62
Programas: Programa de Diploma de Bachillerato Internacional en Granby High	65
Programas: Programa de los Años Intermedios del Bachillerato Internacional	64
Programas: Medicina y salud en Blair	64
Programas: Academia de Ciencias, Tecnología, Ingeniería y Matemáticas	64
Programas: Centro de Liderazgo para Ciencias e Ingeniería	65
Programas: Programa de Especialidades Médicas y de Salud en Maury	65
Programas: Young Scholars en Rosemont	64
Interrogatorio de alumnos	133
Referencias	170-172
Registro: hoja de referencia de los requisitos de salud	29-31
Registro: exenciones de vacunación	25
Registro: historial de vacunación	25
Registro: ¿Dónde ir para vacunarse?	31

Registro: requisitos de vacunación	32-33
Registro: requisitos de NPS	24-25
Registro: requisitos de registro del estado	24
Registro de 1.er a 12.º grado	27-28
Delitos denunciados	126
Solicitud de administración de medicamentos	165
Responsabilidades: Oficina Central	75
Responsabilidades: familia	73-74
Responsabilidades: personal de NPS	96
Responsabilidades: padres	72-73, 94
Responsabilidades: director	75
Responsabilidades: alumno	69-71, 95
Responsabilidades: alumno en el aula virtual	71
Responsabilidades: maestro	74
Represalias	115
Retorno de la cuarentena	78
Clima escolar	102
Consejeros escolares	81-82
Horario escolar	20
Personal de enfermería de la escuela	83
Psicólogos escolares	82
Funcionarios de recursos escolares/funcionarios de cumplimiento de la ley	83
Trabajadores sociales escolares	82
Bienestar escolar	90
Carta de escoliosis	157-158
Inspecciones de alumnos	132-133
Defensa personal	114
Aprendizaje social y emocional	102
Redes sociales	115
Educación especial, 504 y búsqueda de niños	66
Formulario de acuse de recibo de los Estándares de conducta del alumno	Última página
Categorías de comportamiento del estudiante	103
Descripciones del comportamiento del estudiante	103-114
Código de conducta estudiantil	93-140
Expectativas de compromiso y comportamiento del alumno	101
Registros de alumnos (FERPA)	127-129
Alumnos con discapacidades y disciplina	133-135
Concientización sobre el suicidio	84-85
Carta de bienvenida del superintendente	3
Procedimientos de apelación de la suspensión	138-140

Procedimientos de suspensión	135-139
Índice	7
Respuestas de los maestros para gestionar el comportamiento de los estudiantes	116
Amenazas	112
Sistemas de apoyo por niveles	101
Consumo/posesión de tabaco	107
Transporte: bicicletas	101
Transporte: vehículos de motor	100
Transporte: peatones	101
Reglas de seguridad en el transporte	98-101
Procedimientos de audiencia del tribunal	140
Tasas de matrícula	35
Uso no autorizado de equipos electrónicos	105
Vandalismo	105
Incumplimiento de la Política de uso aceptable de la tecnología/Internet	105
Aprendizaje virtual	97
armas	110
Servicios integrales	91



Acuse de recibo de los Estándares de conducta del alumno

Este documento está diseñado para ayudarlo a comprender las expectativas para que haga su parte en pos del mantenimiento de un entorno escolar seguro. Se insta a los alumnos y a los padres o tutores legales a analizar las reglas, las regulaciones y las expectativas indicadas en los Estándares de conducta del alumno. Después de revisarlas y analizarlas, firme y entregue el documento a la escuela donde asiste el alumno.

La firma y la devolución del Acuse de recibo de los Estándares de conducta del alumno son obligatorias.

Como alumno de las Escuelas Públicas de Norfolk, me comprometo a:

- aceptar la responsabilidad por mi propia conducta;
- respetar los derechos de otros y esperar que se respeten los míos; seguir las indicaciones de todo el personal escolar autorizado;
- priorizar la asistencia a la escuela o a las clases;
- esperar que la escuela tome las medidas disciplinarias adecuadas contra mí en caso de que infrinja claramente las reglas y regulaciones de la escuela; y
- aceptar mi responsabilidad por hacer mi parte para mantener la escuela limpia y segura.

Las Escuelas Públicas de Norfolk consideran que los padres o los tutores legales deben cumplir un rol fundamental en la educación de sus hijos. La Mancomunidad de Virginia exige esta participación de los padres en el Código de Virginia, sección [22.1-279.3](#), titulada Requisitos de responsabilidad y participación de los padres. Esta ley establece que cada padre de un alumno inscrito en una escuela pública tiene el deber de ayudar a la escuela en el cumplimiento de los Estándares de conducta del alumno y de los requisitos de asistencia para que tal educación se lleve a cabo en un entorno libre de interrupciones y amenazas a las personas o a la propiedad, y que apoye los derechos de cada persona. El incumplimiento de esta directiva puede provocar sanciones penales y civiles.

PADRE: He LEÍDO y REVISADO el Manual de Estándares de conducta del alumno con mi hijo, y reconozco que es MI RESPONSABILIDAD ayudar a las Escuelas Públicas de Norfolk a hacer cumplir el código de conducta del alumno del sistema. Reconozco que las conductas amenazantes o agresivas por parte de mi hijo pueden dar lugar a su expulsión permanente del entorno escolar regular. Tal expulsión puede causar que él/ella deba reconsiderar sus metas educativas, como las actividades educativas extracurriculares, la educación técnica, los estudios avanzados y la participación en eventos deportivos, de los que quizá ya no pueda beneficiarse.

ALUMNO: He leído los Estándares de conducta del alumno y cumpliré con las reglas y regulaciones de las Escuelas Públicas de Norfolk. Reconozco que mi involucramiento en conductas amenazantes o agresivas puede provocar mi expulsión permanente del entorno escolar regular. Tal expulsión puede causar que deba reconsiderar mis metas educativas, como las actividades educativas extracurriculares, la educación técnica, los estudios avanzados y la participación en eventos deportivos, de los que quizá ya no pueda beneficiarme.

IMPORTANTE FORMULARIO DE FIRMA Y RECONOCIMIENTO DE LOS ESTÁNDARES DE COMPORTAMIENTO DEL ESTUDIANTE

Firme y devuelva este formulario a la escuela de su hijo antes del **21 de octubre de 2022**.

Al firmar y devolver esta página, declara que ha recibido el Manual del alumno para 2022-2023, que incluye los Estándares de conducta del alumno. Este manual es un requisito legal y contiene lo siguiente:

- Procedimiento de uso aceptable (AUP) de los sistemas informáticos
- Ley de Asistencia Escolar Obligatoria
- Requisitos de graduación
- Apoyos de comportamiento y Código de conducta estudiantil
- Información educativa para los padres sobre la escoliosis
- Información educativa para los padres sobre los desórdenes alimenticios
- Formulario de publicación de fotos
- Registro de delincuentes sexuales y delitos contra menores de la Policía del Estado de Virginia
- Sección 504 de la Ley de Rehabilitación de 1973
- Políticas, reglamentos y procedimientos de la Junta Escolar
- Información sobre la Ley de Derechos de la Familia sobre la Educación y la Privacidad (FERPA). Nota: Cualquier padre/tutor legal/alumno adulto que se oponga a la divulgación de cualquier información del directorio debe notificarlo, por escrito, al director de la escuela donde se guardan los registros.

Este formulario se mantendrá en la escuela de su hijo.

El padre o tutor y el estudiante abajo firmantes acusan recibo de todos los elementos enumerados anteriormente.

Las partes acuerdan que este acuerdo puede firmarse electrónicamente. Las partes acuerdan que las firmas electrónicas que aparecen en este acuerdo son las mismas que las firmas escritas a mano a los efectos de validez, exigibilidad y admisibilidad. El manual del alumno está disponible en el sitio web de la división escolar: <https://www.npsk12.com/Page/1>

_____ Nombre del padre o tutor	_____ Firma del padre o tutor
_____ Nombre del alumno	_____ Firma del alumno
_____ Grado del alumno	_____ Maestro o consejero del alumno
_____ Nombre de la escuela	_____ Fecha



Norfolk Public Schools

The cornerstone of a proudly diverse community

Aviso de política de no discriminación

[Política de la Junta Escolar de Norfolk: ACZ](#)

La Junta Escolar de Norfolk está comprometida con la no discriminación en relación con sexo, orientación sexual, género, identidad de género, expresión de género, raza, color, nacionalidad, discapacidad, religión, ascendencia, edad, estado civil, embarazo, parto o condiciones médicas relacionadas, estado militar, información genética o cualquier característica protegida por la ley. Este compromiso prevalece en todas las políticas y prácticas relacionadas con el personal, los alumnos, los programas y servicios educativos, y las personas y entidades con quienes la Junta trabaja.

La Junta Escolar y el personal promoverán las buenas relaciones humanas al prohibir la discriminación en el empleo y en asuntos de personal; en la ubicación y el uso de las instalaciones; y en las ofertas educativas y los materiales de enseñanza.

Es política de la Junta Escolar de Norfolk mantener un ambiente de trabajo y aprendizaje para todos sus empleados y alumnos que proporcione un trato justo y equitativo, incluso la libertad del hostigamiento sexual. Se prohíbe a cualquier empleado o alumno, hombre o mujer, acosar a otro empleado o alumno haciendo insinuaciones sexuales no deseadas o solicitando favores sexuales, o participando en otras conductas verbales o físicas de naturaleza sexual, cuando (1) la sumisión o el rechazo de dicha conducta se utiliza como base para las decisiones laborales o académicas que afectan al empleado o alumno; (2) dicha conducta crea un ambiente de trabajo o aprendizaje intimidante, hostil u ofensivo; o (3) la sumisión a dicha conducta se convierte explícita o implícitamente en un término o condición del empleo del individuo o de su participación en los programas escolares.

La Junta Escolar y el personal trabajarán con otras instituciones y organismos para desarrollar mejores relaciones humanas en las escuelas y para poner a disposición canales a través de los cuales los ciudadanos puedan comunicar sus preocupaciones en materia de relaciones humanas a la Junta y a sus empleados.

En consecuencia, la junta escolar designará a una o varias personas para que actúen como responsables del cumplimiento de la división en virtud de las disposiciones del Título IX, y de la sección 504 de la Ley de Rehabilitación. Todos los alumnos y empleados serán notificados anualmente del nombre, la dirección de la oficina y el número de teléfono de la persona designada.

Ref. legal:

20 U.S.C. §§ 1681-1688. 29 U.S.C. § 794. 42 U.S.C. §§ 2000d-2000d-7, 2000e-2000e-17, 2000ff1. 34 C.F.R. 106.9.

Sección 11 del artículo I de la Constitución de Virginia.

Código de Virginia, 1950, modificado, §§ 2.2-3900, 2.2-3901, 2.2-3902, 22.1-23.3, 22.1-295.2.

Ref. legal actualizada: 18 de septiembre de 2013, 18 de agosto de 2021

Referencia cruzada:

Igualdad de oportunidades en el empleo/no discriminación de GB

Prohibición de acoso y represalias de GBA/JFHA

Igualdad de oportunidades educativas/no discriminación de JB

Referencia cruzada actualizada: 18 de septiembre de 2013, 18 de agosto de 2021

Adoptada por la Junta Escolar de Norfolk el 15 de abril de 1996.

Revisada: 28 de enero de 1999; 18 de septiembre de 2013; 16 de septiembre de 2015; 15 de agosto de 2018;

30 de septiembre de 2020, 18 de agosto de 2021.

VSBA Update © 02/2004, 10/2012, 05/13, 05/2015, 02/2018, 05/2020, 5/2021.



Norfolk Public Schools

The cornerstone of a proudly diverse community



Departamento de Servicios de Asistencia al Alumno

800 E. City Hall Avenue, Suite 904

Norfolk, VA 23510

757.628.3931 | www.npsk12.com

En el momento en que se imprimió este manual, toda la información era completa y precisa.
Para obtener la información más reciente, visite nuestro sitio web, www.npsk12.com/dsss, y haga clic en el enlace del manual del alumno.